本報領得內政部警字第二二七六號 中執會中字第一五九十號登記證
中華郵局特許掛號立券 按照總包特別優待寄遞
館址重慶商業場西大街第一號

重慶商務日報

Commercial Daily News
Chungking

（第七千四百四十二號）

本報價目
零售每份四仙 每月一元
半年五元六角 全年十一元二角
外埠每月加郵費二角
郵票代洋十足收用
電報掛號〇五二三
電話五五五號

今日出版三張半

四川經濟月刊

要目　四卷一期

- 全川重要物產調查
- 四川財政之轉機
- 一月來之重慶金融
- 峨眉山之物產調查
- 歐戰後十五年來之世界經濟概觀
- 如何肆應當前之金融危機
- 從白銀問題說到金融問題
- 德國經濟情勢之一般
- 國際風雲緊急下之法國恐慌
- 蔣委員長在川演詞彙誌
- 廿四年上半期重慶成都生活費指數圖

價目

時間	冊數	本埠	外埠
每月	一	二角	三角
半年	六	一元一角	一元三角
全年	十二	二元	二元四角

郵費在內

發行處
總發行　四川地方銀行經濟調查部
分發行　本行省內外各分行處
分銷處　渝蓉京滬平津武昌漢口蘇州杭州廣州各大書店

中央銀行重慶分行通告　第四號

本行因市面流通輔券缺乏，自五日起特將所發四川地名一元二角一角鈔券三種改與本行申鈔一律，本行川輔券每滿十角隨時得兌本行申鈔一元，滿五元即得兌本行申鈔五元，滿十元即得兌本行申鈔十元，特此通告

中央銀行重慶分行通告　第五號

軍事委員會委員長蔣蒸、總裁孔佳日電諭規定自九月二十日起凡持有地鈔者得以地鈔十元隨時向重慶成都萬縣本行及本行所委託之涪陵隆昌內江自流井瀘州敘府嘉定潼川五通橋等處中國銀行江津農工銀行掉換中央本鈔八元大小票面照此類推掉換期間至本年十一月二十日為止逾期不來掉換者作廢等因除遵辦外特此通告

商務印書館 最新編印

小學生分年補充讀本

按照小學課程標準分年作業要項編輯

正在發售預約

訂購項目	冊數	定價	預約價
「子」本書全部	六〇〇	六十元	三十元
「丑」一年級用書	八〇	八元	五元
「寅」二年級用書	八〇	八元	五元
「卯」三年級用書	一〇〇	十元	六元
「辰」四年級用書	一〇〇	十元	六元
「巳」五年級用書	一二〇	十二元	七元
「午」六年級用書	一二〇	十二元	七元

對已備小學生文庫及幼童文庫者另定「未」「申」「酉」「戌」「亥」「五」打購辦法
目錄備索 附預約簡章

正確的報告

川康殖業銀行
資本收足一百萬元
總行重慶打銅街
分行上海漢口成都
代理處南京北平天津宜昌

忠實為社會服務

……角木橡皮圖章精印鉛片名片

江海銀行

資本總額　一次收足國幣一百萬元
營業要目　存款、放款、匯兌、押匯、貼現
兼營　儲蓄　給息優厚
代理　保險　辦事敏捷
抵押　放款　取利極微
總行地址　上海寧波路一〇九號電話掛號六一三三總分行同
分行地址　重慶曹家巷六四號電話四一七六〇二
杭州三元坊電報掛號三〇六八

四川商業銀行增設成都分行通告

啓者本行為服務社會便利各界起見特增設成都分行辦理普通商業銀行範圍內一切業務現已覓定南新街第五十六號為行址定於七月二十五日開幕凡本行設有分行及辦事處所在地均於是日與成都通匯手續簡捷匯費克己如荷各界委託辦理無不竭誠歡迎用答盛意此啓

成都分行　電報掛號〇九三四

本行代售美國奇異牌最新式八燈泡收音機現已由美起運來途如願承買者請速到本行代辦部接洽定能滿意

重慶聚興誠銀行啟

聚興誠銀行

財政部四川特派員公署佈告

案奉

財政部文錢電開：「查川省公私款項收付，自九月十五日起，概以中央銀行本鈔為本位，所有中國銀行發行之重慶成都等埠地名兌換券，自應一律收回改發申鈔，以昭幣政，經本部於九月號日電奉蔣委長宥電請令該行趕運申鈔來川，限期全數收回改發等因：除令飭中國銀行遵照辦理外，合行電仰該員遵照佈告，即對於中國銀行申鈔，准與中央銀行本鈔在川省境內同樣為本位幣行使，以利金融。」等因：奉此。除呈覆並分別函令外：合行佈告，仰全省人民一切知照。此佈！

中華民國二十二年四十月　日　財政特派員關吉玉

教育儲金

兒童初生只存三百七十元零九角二仙 銀行供給學食費至高中畢業！

重慶銀行儲蓄部

啓者本行以輔助鹽業，維持鹽商為宗旨，開辦以來，業於成都自流井成立分行，上海漢口江津萬縣瀘縣設置辦事處，現為各商匯兌存放便利起見，茲在嘉定東大街添設辦事處，已於本年九月八日開幕營業，此登報週知，

重慶川鹽銀行啟

紛光參　三七參　……神　七七　一福丹　阿膠　驢板膠

國內要聞

預定二十五日 日領事在天津開會
由守島傳達政府意旨 并以聽取各領事報告

北平二十一日電，外交界息，日領會議定二十五日在津開幕，日外務省東亞局課長守島二十二日或二十三日可由京抵津，主持一切，青濟津鄭及張垣各領事即將出席，聞該會除由守島傳達政府意旨外，并聽取各領事報告，

北平二十一日電，滿鐵理事石本二十日赴察綏包視察，據石臨行語人謂此行係考察華北工商及金融情形中日經濟提攜進行事宜，將由余負責辦理，在西北事畢即返大連，「中央社」

東京訊，中國經濟考察團現在關西方面考察，日本財界現有意見羅致實業界有力者組織視察團赴華答禮，外務省當局亦積極斡旋，各實業團體擬推有力代表參加視察團，「十九日」

又訊，日本有力工業家組職之工政會決定在中國朝鮮及滿洲各地開東洋工業會議，討論工業教育，工業法規，試驗製品，及其他工業技術學術上之重要問題，以謀遠東工業之發展，日本以井上區四郎為主席代表，人員共二十六人，定於二十二日上午離日赴上海，在如下各地開會，上海自十月二十五日至二十八日，南京二十九日，天津自十一月一日，至三日，北平自三日至四日，大連自五日至九日，

山東懸案之一 青島國武農場收回
農田一萬五千餘畝 經市政府交涉解決

青島通訊，本市日人經營之國武農場，為山東懸案細目協定中之一項，前經歷任當局交涉，卒以日人索價過高，迄未解決，但此問題雖小，關係於我國土地行政之完整，甚以為重大，現經市當局派員迭次交涉，結果，以八萬一千元之代價，將該項農田完全收回，茲將詳情誌次，

國民農場由來 民國三年，日人佔據青島後，日本國內人民爭來島上，或經商，或業農，當時有日人某，藉日本官府之勢力，在市外李村滄口一帶，以最低代價，向民間強迫收買土地，每畝代價數十元不等，收買後，仍稅於原地主耕種，按年收租，後日人某，又將此項農田，轉賣於國武農場會社，此為國武農場之所由來，總計由該農場先後收買之農田，約一五八七三畝有奇，追民國十一年十二月，我國將青島正式收回，關於國武農場一節，並訂於山東懸案細目協定中，其附件第四項中，訂有「中國政府將以公正之補價」收回德國舊租借地日本人經營之國武農場及其他之大農場」，此外並註明「關於前項收回細目由膠澳商埠局與日本領軍官協定之」

交涉收回經過 我國既將青島收回，而國武農場關係於我國土地行政問題，交涉自不可緩，但日人最初索價，竟達一千零四十萬元之鉅，市當局以其索價過昂，無法進行，故經歷任當局交涉，屢歸停頓，迄無一結果，現任市長沈鴻烈，近派市府第一科長謝祖元，與日領事迭次交涉，經二年之久，始於今春將此懸案完全解決，由我方備價八萬一千元，將該場農田全部收回，沈以謝科長辦理此案有功，特製金質紀念獎章贈之，以酬其勞，

即將分等放租 市府將此項農田收回後，即由財政局規定分為三等，仍由厥地主領租，上等每畝二百元，中等每畝百五十畝，下等每畝二百元，全部放出後，可得租洋三十萬元，惟聞山東各地主以日人收買時，僅予以數十元之代價，此

司法院 解釋誣告罪疑義

南京二十一日電，司法院據行營駐川軍法處呈請解釋誣告罪疑義，茲經該院解釋如下，直屬血親尊親屬誣告卑幼，當然包括，在刑法一六九條一項之內，不能謂其行為不成立犯罪，司法院據浙高院轉請解釋自訴案件疑義，茲經該院解釋如下，一，犯罪之被害人無行為能力，或提起自訴者，非犯罪之被害人應依刑訴法三二六條諭知不受理之判決，二，自訴人提出自訴狀未依刑訴法三一一條三項按被告之人數提出繕本經法院限期補正，故延不遵，自應視為起訴程序違背規定，應依同法三三五條準用二九五條一款，諭知不受理之判決，

宋哲元 檢閱駐軍 南苑趙登禹部

北平二十一日電，宋哲元偕秦德純陳希明等二十一日晨八時赴南苑檢閱百三十二師趙登禹部隊，十二時返城，秦定二三日後返察，

鉄部擬定 越站超等補票

南京二十一日電，鐵道部鑒于無票乘車及越站超等旅客，間有因時間怱促，或不得已情形者，特另規定補票通融辦法，即自動向問守車或查票聲明，經查屬實者，除照章補票免予加罰，「中央社」

曾擴情赴京 出席六中會

西安二十日電，中委曾擴情，二十日午乘軍用機飛京，出席六中全會，中央社

美陸長赴京

南京二十一日電，美陸長竇恩定二十二日晚來京，二十三日午美使款宴，下午何應欽茶會歡迎，晚汪院長宴請，中央社

義大使赴京 謁蔣委員長

北平二十一日電，義大使羅亞谷諾原定二十一日晨飛京謁蔣，因蔣已返奉化原籍，故改二十二日乘車赴京候謁，中央社

楊德昭謁孔 商談粵財政

上海二十一日電，楊德昭二十一日晨謁孔祥熙，對粵財政有所商談，「中央社」

連雲港設市 政院正審查中

南京二十一日電，連雲港設市案，政院交內財軍參四部及蘇省府先行開會審查，俟提院會決定，現內財等部定二十三日開會審查，中央社

誠允在京 候撥入藏費

南京二十一日電，誠允原定中旬赴青，惟專使部份經費尚未撥發，一再展緩行期，現正力備中，朱海山二十一日晨赴政院謁汪，請速撥班禪赴藏經費，聞俟孔祥熙二十二日返京後，該款週內可望撥發，中央社

京國民 勞動服務會 開成立大會

南京二十一日電，國民勞動服務委員會，二十三日午在市府開成立大會，委員人選已定，聞林森提兩計劃將提會討論，「中央社」

孔祥熙到京 向全經會報告 復堤會經過

南京二十一日電，孔祥熙二十一晚自豫抵京，即向全經會報告四省堵口復堤會議經過，（中央社）

教部開會討論 中小學課程標準 分兩組審查後再決定

南京二十一日電，教部二十一日晨九時開中小學課程標準討論會，出席者王世杰，普通教育司長科長等暨專家小學組陳鶴琴五人，中學組廖世承十一人，首由主席王世杰致開會詞，有下兩點，「一」重訂中小課程經過，「二」本部提出討論之要點，後舉行分會，小學組由楊振聲主席，中學組由顧樹森主席，討論至下午五時散會，其結果正由兩組趕製報告，以便提二十二日大會討論，「中央社」

陝省府重申 匪首擒斬賞格 奉蔣令轉各區縣遵行

西安十九日電，省府奉蔣令，北竄之匪毛彭林傅等匪首，均在內病憊不堪，不難成擒，重申擒斬賞格，由省轉令各區縣遵行，毛澤東生擒十萬元，獻首八萬，林彪彭德懷生擒六萬，獻首四萬，傅古周恩來生擒五萬，獻首三萬，其他偽中委軍團長師長生擒三萬，獻首二萬，餘著名之匪首亦照前頒賞格給賞，「中央社」

六中全會后 接開五全大會
孫科由京抵滬發表談話 憲草將提六中全會討論

滬訊，立法院長孫科由滬返京，復於前日晚偕實次劉維熾，乘十一夜特快車離京來滬，昨晨七時零五分抵真如下車，當逕返哥侖比亞路私邸休息，旋即於十時許接見往訪之報社記者，談話如次，

六中全會籌備就緒 孫氏謂，現六中全會，業經籌備就緒，即將於十一月一日開幕，至於五全大會，明自必於十一月十二日如期接開，未可再事延期，查代表大會，係民廿年間召開一次，照章每隔二年舉行一次，民廿二年本即應召開，乃因當時正國難嚴重，致未舉行，去年又召開未成，而延至今年，

憲章將提六中討論 憲法草案，將提交六中全會討論，又修訂出版法案，仍在行政院方面研究，尚未移付立法院，

南京二十日電，傅秉常二十日晨賚修正後之憲草赴滬，向孫科報告，日內即返，修正案經過情形，探息如次，原草案章數刪減，原草案省縣市三章已併為地方制度章，另在該章內分省縣市三節，原草案財政軍事兩章亦已刪除，所有該兩章必需要之條文，已分別容納於中央政府及國民經濟兩章內，刪五章，新增一章，修正案計分總綱，人民之權利義務，國民大會，中央政府，地方制度，國民經濟，教育，附則八章，又據參加審查憲草之與會者語記者，中央此次決定在國家根本大計內，不能不顧似旅行法之條文，在立法技術上而言，修正案確較原草案有顯著之進步，法部以我國目前正在改進時代，關於司法人材，亟需培養，茲以教部限制招生辦法，對有礙司法必要，因致函咨教部請取銷法科招生限額，須令各大學知照，「中央社」

蒙政會重要議案 陝匪有北進形勢 亟應督率各盟旗防禦

百靈廟二十一日電，蒙政會本屆大會九日已舉行開幕典禮，因到會委員尚差數人，乃先開談話會多日，從事於各項議題之研究，二十一日到會委員已足法定人數，遂開正式會議，決定會期為一星期，議案中之重要者計有兩項，一，陝北共匪大有北進形勢，亟應督率各盟旗一致防禦，二，上屆大會決議各案，尚未能一一施行，亟應設法促其實現，

南京二十一日電，蒙政會呈政院請准籌設蒙古生產合作社一案，政院特交財實等部及蒙藏會核議，實部定二十五日晨約有關機關審議「中央社」

百靈廟訊蒙政會三全大會，已於九日開幕，到各委及各王公來賓二百餘人，德王致開會詞，略謂蒙政會已正式成立一週年矣，今日乃蒙政會三全大會開幕之日，亦即蒙古自治運動之兩週年紀念日，在此兩週年中，國人同情者有之，國人懷疑者亦有之，同情者以吾人之自治為遵從總理遺教，實現國內各民族一律平等，求中華各個民族之生存，懷疑者以吾人之自治為脫離中央宣佈獨立，甚至有誤本會有帝國主義為其後盾，檢閱吾人兩年之歷史，服從中央否，背叛中央否，事實昭彰，毋庸置辯，要之蒙古自治，在政治上言，為促進中央行政效率，免中央有鞭長莫及之困苦，在外交上言，為睦鄰安邦，在國防上言，為鞏固邊防，在財政上言，為開發富源，今後仍本初衷，不顧毀譽，不問成敗，只知以民族與國家之利益為前提，求整個中華民族之生存，與國家之統一，決不毀祖宗歷史，以貽子孫萬世之羞，成吉思汗之子孫猛醒乎，我黃族之子孫知之乎，吾人惟有希望中央之剖視與國民之分析，至於西旗事件，本不值一談，我蒙政會指導下之盟長，即有任免不法王公之權，此種習慣法，自元朝以迄民國，即以此公正之精神，以維世襲，我蒙政會之治理旗下，亦即如地方省府之治理縣府，中略孟子云不以規矩不能成方圓，不勝感慨係之，深望中央有最後之沉思，是則吾人深所禱矣，值此三全會開幕之始，尤望各委員有切實之提案，以充實自治之精神，方不負國人之厚望，與中央之培植也，從上午十時起，直至下午一時畢，連日開預備會議，十五日雲王扶病到會，一俟吳鶴齡到廟，即正式開會，「十九日」

西公旗石王談述 襲職扎薩克經過
西旗糾紛之解決刻不容緩 吳鶴齡入蒙斡旋可望成功

北平參加全運會之蒙古選手一行八人，偕同區隊等職員，今晨由滬抵平，預定在平留遊三數日，即返百靈廟晉謁德王覆命，并準備於蒙政會大會期中，表演一次，聯絡感情，「十九日」

綏遠通訊，西公旗事變糾紛，石王襲職支系問題亦為其因之一，因石王自襲職之始，雲王即表示反對也，石王支系，外間多不明瞭，最近石王由包頭赴平，親口對記者述其世系如次，

石王表示聽命中央

石王之祖名葛什命加布，係西公旗上上代札薩克，為葛王，葛王有二子，長子名伊勒登注拉，為石王之伯，次子甲喜木達爾，即石王生父，伊勒登注拉於葛王生前，即為記名札薩克，有如皇儲，但伊記名札薩克早死，葛王逝世後即由伊勒之子郭什圪德力格爾襲職，是為郭王，郭王為石王伯兄，郭王襲職時，石王生父因仍在世，因其長兄為記名札薩兄，故葛王死後仍由其姪郭王襲職，郭王無子，逝世時遺命其叔父之子石拉布多爾沖襲職，即今之石王，石王之於郭王為兄弟輩，非叔姪輩，郭王逝世時，石王之父已死，而當蒙政會所欲任命代理石王職之巴圖巴晉爾，係三公旗大喇嘛王之，和喇嘛之父貢蓋晉姪從兄弟，故巴圖巴石賓之方郭王，支系較郭爾為遠，民國十年，襲王逝世，遺命由石王襲王，大喇嘛一黨起而反對，直至民二十年始告平靖，中間石王之觀反對，有十年之久，迄今未及五年反對黨又起，石王亦可謂多難，被石王表示，西公旗糾紛，彼全聽命於中央彼在綏觀迎何競武，如何暫不來綏，彼仍返包匪守候暫不返西公旗，返旗當此肆解決之後，關於曼頭之謎，石王列稱曼匪此劉確在白靈廟云，未完

關內外 貨物聯運問題 雙方代表繼續討論

北平二十日電，關內外貨物聯運事，茲定於二十一日繼續討論，外代表小池，津北甯路代表柏華等，定二十一日晨來平，東方旅行社經理張水淇二十一日亦可由滬來平，如二十一日不及集議，則改二十二日舉行，「中央社」

各項比賽均結束 全國運動會閉幕
男女兩部總錦標 均被上海隊獲得

上海二十日電，全運會二十日下午各項均已結束，五時舉行閉幕儀式，到會長王世杰，副會長孫院長孔財長，警備主任吳鐵城，委員王正廷褚民誼潘公展，總幹事沈嗣良，名譽顧問黃紹雄及蔣伯誠羅家倫，暨全體職員與各選手約萬餘人，行禮如儀，由主席王世杰致閉幕詞畢，給獎，男子部總錦標上海隊由孫院長給，總第二粵，由王部長給，總第三港，由王正廷給，總第四馬，由吳鐵城給，女子部總錦標滬，由孔給，總第二粵，由黃紹雄給，總第三兩隊魯晉，由褚民誼給，晉由潘公展給，各得大銀杯一只，其餘獎品尚多，因時晚由各隊自行所領取，給獎既畢，大會會旗遂於樂聲悠揚中徐徐下降，由吳鐵城持交教長王世杰收存，大會閉幕禮於以告終，

上海二十日電，男子部總錦標，滬二十六分，總第二粵，十二分，總第三港，十分，總第四馬十分，女子部總錦標滬十六分，總第二粵十四分，總第三魯晉各四分，

國際田徑賽 中國隊包辦

上海二十日電，國際田徑賽二十日下午一時起舉行，中國隊幾全包辦，前二名四百公尺，戴淑國打破全國紀錄尤為難能可貴，各項名次成績如下，百公尺，(一)劉長春「中」，(二)葉嵩平「中」，(三)趙秉衡「中」，(四)納夫成高「俄」，十一秒二百公尺，(一)劉長春「中」，(二)戴淑國「中」，(三)風薩可「英」，(四)李皮連大「俄」，二十秒三，四百公尺(一)戴淑國「中」，(二)李延祥「中」，(三)風薩可「英」，(四)愛欣奴夫「俄」，五一秒，六「全國新」八百公尺，(一)李世明「中」，(二)邱忠澄「中」，(三)風薩可「英」，(四)愛特育夫「俄」，二分四秒二，一千五百公尺(一)王正林「中」，(二)邱忠澄「中」，(三)羅勿爾「英」，(四)愛特育夫「俄」，四分二十六秒，六跳高，(一)劉明儒「中」，(三)安特遜「美」，(四)兵廣發「中」(四)高許立耳「俄」，一點，七四公尺跳遠，(一)郝春德「中」，(二)葉逐安「中」，(三)張嘉夔「中」，(四)瓦特「英」六點，六三公尺鐵餅，(一)賴育夫「俄」，(二)張齡佳「中」，(三)尼哥洛夫「俄」，(四)加張「俄」三六青，八九公尺標槍，(一)郝春德「中」，(二)加張「俄」，(三)數華明「中」，(四)彭水馥「中」四九五二九五公尺，四百公尺接力，(一)中國隊二西聯隊四十四秒四

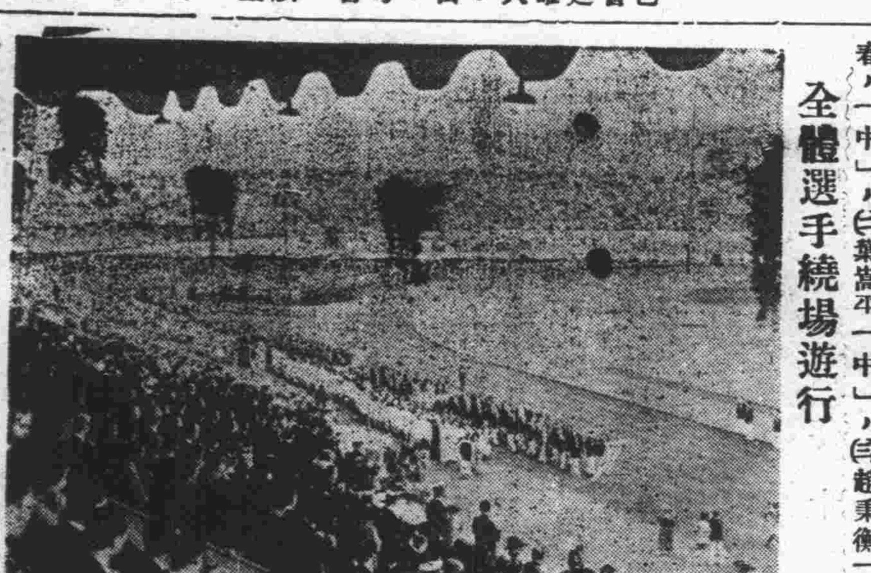

全體選手繞場遊行

國際籃球賽 中國隊又勝

上海二十日電，國際籃球比賽，二十日下午三時舉行，中國隊由南京非列濱兩隊作戰，西人則集上海美僑之精神組織多美隊，實力極為雄厚，雙方表演俱佳，為本年度籃球開始以來最精彩之一幕，中國以唐寶堃最為出色，投籃，確，傳遞美妙，三時雙方開始接觸，往返三分鐘，不分勝負，白塞爾犯規，小唐首開紀錄，王士選用手推入勃里士，起成平手，旋以七比三及遙居上風，唐寶堃李震兒馬文校叢敏連中三元，成十三比九，勃里士連抵屢十，空氣頗形緊張，此後互有勝負，上半時結果十一比十九，全美小勝，再戰聲中，唐寶堃王士選趙志華各得一球，成二五比二一，鼎後五分鐘時，成為三三比三二中國僅以一分佔先，四度平手，此時全場興奮，掌聲雷動，唐寶堃於最後一分鐘內連中兩元，大局遂定，中國隊以三九比三四獲勝，

小足球表演 香港對上海

上海二十日電，小足球表演賽，香港對上海，於二十日上午十時開始交鋒，小球場一帶，看台人山人海，統計不下萬餘人，交手後港隊拚命交鋒，滬李義臣與王伯勇聯合防禦，港何家強谷傳，李石友牛遞，楊本漢跑頂，迫近敵門，於滬隊人馬紛亂中，李石友趕上一腳，球應聲入網，紀錄乃開，買幼良孤軍深入右邊線內，猛力一射，得功而返，雙方半局，港隊反攻，楊本漢奮力遠投，球又入門，香港以二比一佔先，買幼良乃會同萬象華許文奎斜角傳球，節節前進，直至十二碼，乃買幼良從容不迫，造成一球二對二，又造成和局，擇欂時間後，雙方又得入混戰中，李義臣由後方踢出，球蕩港地，港衛犯手球，裁判宣罰，腳舉球入，紀錄爭先，未幾加卓石金自右線傳中何家強輕輕一射，三對三，局勢告成，其後二十餘分鐘內，各無進展，三比三平局結束，由上海市長吳鐵城蒞場給獎，此次參由者共有三隊，并攝影，以留紀念云，

上海二十日電，女子網球單打亞軍爭奪戰，二十日晨九時舉行，滬魏麥谷特其穩健之擊法，經過三盤苦戰，以二比一擊敗京黃山農而登亞軍，比數如次，魏麥谷以六比四七比五六比一勝京黃山農，（中央社）

開設重慶商

本號創設於重慶二十餘年專辦道地關東整架鹿茸 吉林野產人參哈什螞油美國大小花旗參粉光參暹羅官燕綠水蒙桂紅白高麗參雲南百寶丹天生礦藏紅花野神樸白銀耳

重慶天生元緊要啓事

啓者敝藥房於去歲發上黔省分號所用之安然丸仿單佈告數挑殊行在途被匪搶劫清查數月杳如黃鶴值此嚴厲戒煙之際恐被奸人便買商標以此偽造記之安然丸混售希圖漁利不惟名譽攸關抑且流毒社

……券即是假冒特此登報鄭重申明尚希各界垂察是幸

藥韓奇逢黑鷄 白鳳丸山西老牌定坤丹 大小活絡丸金靈丹以及小兒散膏丹遠近早已馳名如蒙賜顧本號克己歡迎

重慶總號商業場正街 支店 住魚市街 成都分號住東大街 瀘縣分號住東門口 自井分號住正街

最後消息

沈鴻烈辭職不確

青島二十一日電，此間日方報紙載沈鴻烈因青市財政困難，有辭職意，據某當局談，沈自西北歸來後，積極負責，毫無消極態度，謠傳無稽，沈偕葛光庭定二十一日晚赴濟晤韓復榘，有所商談，日內即返青，「中央社」

何鍵反對簡體字

長沙二十一日電，何鍵以中國不宜實行簡體字，特詳列理由多項，電請教部採納收回成命，以重中國固有文化，「中央社」

六塘河北堤潰決

清江浦二十一日電，泗陽境六塘河因水由總口泗湧南流險工迭出，雖經搶護北堤，終於廿日夜潰決一口，長廿丈，遙堤頃亦岌岌，東北一帶村莊全在水中，縣長何昌榮廿一日電此間王當局，正率領二萬工夫在遙之上搶築子堰兩道，以防北提全部崩潰，「中央社」

惠濟河行放水禮

開封二十一日電，引黃水入惠濟河工程，茲已全部竣工，二十日在黑崗口舉行放水禮，到觀禮者千餘人，張靜愚報告工程經過，劉主中訓話，「中央社」

陝舉行勞動服務宣傳會

西安二十一日電，西安各界國民勞動服務宣傳大會，二十一日晨九時在民樂園舉行，到各界千餘人，由各界主席團劉桂雨報告籌備經過，邵力子周學昌等均有講演，各校組宣傳隊至全市宣傳，並定當晚舉行提燈大會，「中央社」

孔祥熙歡宴美陸長

上海廿一日電，美陸長竇恩因參加菲律賓獨立政府成立典禮，廿一日下午二時偕夫人公子等六人乘奇特斯號軍艦抵滬，何應欽代表許金源吳鐵城代表俞鴻鈞外部駐滬辦事處處長余銘美大使詹森商務參贊安諾德駐滬總領克銀漢遠東艦隊司令亞百亭上將駐滬司令百門上校等，均到岸歡迎，竇恩登岸後，即赴美總領館稍息，旋於五時半出席美總領事茶會，晚八時應孔祥熙歡宴，定二十二日晚由美大使陪同入京，拜訪我當局，並參觀首都建設，二十四日夜車返滬二十五日晨乘原艦赴菲，「中央社」

川選手隊列第十一位

上海廿一日電，全運會昨閉幕，川隊列總錦標第十一位，獲獎數件，定廿一日晚乘民權輪直渝，足球隊留滬，外十餘男女選手亦留外升學，昨旅滬川銀行商店舉行聯合歡迎會，並由楊滄白先生講演，今午范師長歡宴，「中央社」

日海軍武官會議

上海二十一日電，日大使二十日晚在六三花園設宴歡迎富村守島本由及日駐各地武官領事等，席間並交換意見，日海軍武官會議亦已於二十日午後四時在磐守艦內舉行，至幹部人員聯席會議聞已作罷，「中央社」

羅文峪民變搗毀徵收局

天津二十一日電，羅文峪口外藍旗營榆樹溝一帶村莊，因捐稅綦重，激成民變，農民千餘名，持槍刀棒杖搗毀徵收局，某方以情勢嚴重，派隊往鎮壓，「中央社」

全國書畫展覽

杭州二十一日電，王一亭等組織之全國旅行書畫展覽會，二十二日起在杭都寺舉行「中央社」

黃紹雄返杭

杭州二十一日電，黃紹雄以蔣委員長已返奉化，抵杭後並未來京，已於二十一日午後四時由京乘汽車返杭，「中央社」

國際要聞

國聯和解美亞戰爭空氣轉濃
恢復五國委會說
惟俟英法義談判結束後 結果圓滿工作始可進行

日內瓦二十日哈瓦斯電，外傳國聯行政院處理義亞爭端之五國委會，不久即將恢復，繼續設法解決義亞問題，惟負責方面則否認其說，各國代表團前在倫敦巴黎羅馬三方面所進行之談判，獲有滿意結果後，五國委會方能繼續開會，且中解決義亞爭端之條件，於提出討論之前，必先徵得亞政府同意而後可云，

蘇聯，哥侖比亞，瑞典，印度，立陶宛，愛爾蘭，澳洲，烏拉圭等十五國，其餘國聯各會員國，則至遲須於十月廿八日以前接受對義禁運軍火案

哈瓦斯捷克京城十八日電，捷克內閣頃已決定實施對義禁運軍火及財政制裁云，

國聯制裁建議通知各國

日內瓦十九日電，國聯調整委會第二項建議，上星期二通知各國政府，請各國政府立即採取必要辦法，禁止對義之各種借款，及信用便利，為避免立法的困難，請各國政府立即施行擬定辦法，如能不經新立法程序，十月三十一日即可施行，倘各國政府不能獲得，必經之立法程序者，請將可以施行之日期通知該委員會，調整委會，現正討論文案，禁止義貨輸入各國，及以戰爭需要之產品輸入義國，互助會員國，將來在研究方法，俾批准施行此項建議之各國減少損失，該委會之主席宣稱，此項問題之要點，在賠償將來遭受之損失，各國須有犧牲以恢復和平，但為和平值得犧牲也，而在成立分散全部或局部封鎖港口的損失之協定，何項市場之整理可以減少損失，亦為該委員會正在考慮之問題，法制委員會昨日貢獻重要意見，其內容為担保建議之迅速及有效施行起見，各會員國尤其會員國中之數強國，須採取必須之步驟，以便迅速依照公法履行其義務，德國上星期二匯寄約五百萬佛郎於國聯，以為所應攤及以前積欠之國聯經費，德國因已履行財政義務，將於下星期一即本月二十一日停止其國聯會員之資格矣，

法國參院改選三分之一
現任總理賴代爾獲選 法政府地位愈以穩固

巴黎廿日路透電，法國參院改選三分之一，其特點為現任總理兼外長賴伐爾之獲選，法政府之地位因以愈固，此次雖遭極端左翼派之重大反對，但賴氏卒獲勝利，其內外政策之得人信任，可以概見，

不列顛全境遭狂風猛烈襲擊
船舶與風相遇沉沒數艘 英倫各處死五人傷多人

倫敦二十一日路透電，星期抄大西洋北海英吉利海峽，不列顛全部狂風怒號，船舶受有重大損失，英倫各處死五人，傷多人，格拉斯哥之汽船佛陀里亞號，沉於愛爾蘭海溪外七百哩處，船中人員生命可虞，有海員三十七人，曾分乘數小艇逃生，雖經數船尋覓，二十四小時卒未獲其跡跡，荷堡煤船一艘，亦遇風覆沈，幸船員二十二人悉為一挪威船救起，德船歐爾福特號，初傳失其推動器，後無消息，船中共載十五人，法蒙阿格拉爾號，在補地附近沙灘擱淺海員現仍留居船中，「中央社」

亞國東北伏羅區域
被義軍佔領
南部傑洛古比水源亦失陷 亞軍五十萬反攻阿杜亞 軍隊大部集中蒂格里省 東部肥沃之區入意人手

哈瓦斯羅馬十八日電，據「使者報」載稱，大隊義軍集中，已佔領亞國東北之伏羅區域，該區位於藍尼羅河與東部高地之間，由此通唐迦里亞薩勃，蒂格里阿瑪拉，谷建省之道路，已由義軍加以控制，防守區之亞軍，係奈克德蒲將軍所率之正式部隊，現正沿發力河及韋璧河，向索謀里蘭邊境退走，按伏羅區域，土地肥沃，物產甚多，可供十萬人之糧食，歷數月不至匱乏云，

亞京二十日哈瓦斯電，本社特派員報告前方軍訊如下，一，東部前線縱隊自茅薩里山向前推展，其中第一縱隊行進過速，致陷入酷熱之沙漠地帶，即撤帶輜重之第二縱隊失却聯絡，不得已乃由飛機運載糧食飲水，暫時接濟，此外在茅薩里山附近之義軍築路軍隊，因築路所用腐爛木材傳染病菌，至多患目疾，二，北部前線現在停滯狀態中，三，南部前線傳聞奧加舟區域，義軍已佔領傑洛古比水源，惟該處無綫電台，仍照常工作，總之各方眞正戰爭尚未開始，亞方軍隊集中大部分係在蒂格里省，蓋以該省天時地利以及強悍之民俗，均足使義軍進展，盤受其阻遏也，

國民吉布提十八日電，阿京來電稱，亞軍五十萬人，準備反攻阿杜華，

電通吉布提十九日電，英法意三國間頻在調和交涉之際，今日據亞京所傳之情報，謂阿政府，正在計劃奪回亞國聖地阿杜亞，聞對該方面，已命令移動最大兵力約五十萬人，

亞軍向瑪爾加增援

亞斯瑪拉二十一日路透電據現象觀之，北路義軍之進攻瑪加爾城，非經大戰不能傳手，飛機赴前線偵察者歸稱，具軍司令加薩現率大軍由西南向瑪加爾前進，另有大軍扼守所佔之陣地，同時義軍正在準備進攻，現陸續佔據河狄格拉特四周之山地，驚前敵，已引起種種猜測，陸軍參謀總長拔道之赴據拔道所發談話察之，義相最近或將親臨戰地亦意中事，

地，並以數千工人開築陣線後之公路，俟工程及建造五大蓄水池，完畢，即將進攻瑪加爾，南路今日無嚴重戰事，惟義機數架在阿京通告波蒂鐵路東南之吉吉迦南二十哩一帶教事偵察，此為義飛機進向哈拉爾要城之最近地點，

瑪薩華二十日路透電，據當局宣稱，義軍自十月三日在亞邊戰爭至今，患病者共二百三十三人，僅三人不治，自十月二日以里特里亞有義共二百十二人因病返國，多患熱病，義軍在所佔亞境內已築成新路一百八十三里，鑿井一百二十一口，

南路陣線戰事沉寂

亞京二十日路透電，南路陣線，戰事仍沉寂，亞軍刻在達迦坡築造堅固之防禦工程，以拒義軍進窺哈拉爾，聞哈拉爾與吉吉迦二地之亞軍，現多患血斑病，英屬索馬利蘭培比拉，刻正趕運藥品以濟之，

意屬索謀里蘭大雨

國民意屬索馬里麥功狄西沃十八日電，傾盆大雨，使索謀里蘭前線之軍事行動大受影響，進攻戈拉海之舉已為所阻，法芬河方面預測尚將降雨一星期，希白利河一帶之雨比較輕微，使義軍仍得繼續緩進，

北路義軍準備進攻

路透羅馬十九日電，北路義軍現正從事肅清陣……

亞軍降義其數甚微

哈瓦斯亞比西尼亞京城十九日電，頃據亞國政府發表公報，謂蒂格里省酋長古克薩斯所率投降義軍之部隊，實僅一百五十二名，外傳共計一千五百名，實屬不確，古克薩斯舊部，大多數業已改歸蒂格里省長賽雄將軍指揮，賽雄現在該省，集中軍隊，向未畢事，北方戰線，義軍前哨遭亞軍擊敗，並有俘虜，目前意軍並未向前推進，意軍飛機所投炸彈，未爆發者，均經亞國人民擲入河中，以免肇禍云，

民族感情異常激越

哈瓦斯亞比西尼亞京城十九日電，本社特派員，亞國政府方面奧格納訊，亞國政府公報，謂「意國方面宣傳谷建省軍隊叛變，且該省不但絕無其事，且該省軍隊現由埃麥魯親王統率，正向北部前線進發，會以行見義軍將獲得之氣候(?)」公報又稱，「義軍士兵逃亡益多，逃兵且向亞軍報告義軍準備作戰之形，謂義軍在阿杜亞前線阿克森，阿狄格拉特鐵絲網，挖掘戰壕，低置地雷，以防義軍反攻，」至京城一般空氣，自開戰以來，未有變異，惟民族感情，異常激烈，人民咸作戰爭準備，甚為焦急，一般人相信阿軍不久必可獲勝云，

國聯調整會
兩建議案全文
國聯秘書長正式通知我國 請於卅一日前完全施行

南京航訊，國際聯盟會根據盟約第十六條而設立，調整委員會，會於十六日通過建議，兩項對禁止輸入義大利之軍火與軍器，列舉各項名稱及宜示會員國採取必要辦法，使各項貨與等事件無法實行此兩項建議，債款經由國聯秘書長通知各國政府，我國外交部亦經收到，茲將其正式來電漢譯全文除譯呈行政府核示外，探錄如次，

國聯秘書長茲代表根據盟約第十六條而設立之調整委員會，將十月十六日該委員會會議所原案轉達各會員國，該委員會之決議，為該委員會所已提，暨認繼續提之辦法，須迅速切實施行，為此等重要辦法，固須知照各國，施行其本國法律，須依照其政府履行法，其權力，但事實上會員國所應注意者，為盟約第十六條所產生之義務，既必須遵守，自當以必要之速度，採需要之步驟，履行其義務，

建廳一 茲附刊專家小委員會所審訂之修正表以之代替第一建廳之附表，其所致慮之物品係一類，軍火與軍器，第一，來復槍，及小手槍與其槍管，各種口徑及管度之機關槍，自動來復槍，各種口徑，關手槍，短礮，臼礮，及其之槍，旋轉機件，二，四及其配管，上述一，二，所列軍器應用之軍火，三，項所列軍器應用之彈殼及充氣，暨此等軍器之空中魚雷及其發射之用機，六，水雷，唐克車，裝甲運器，甲，甲火車「未完」

咸利昌保險部賠款迅速

啓者本年川河水險迥異往常灘磧礁口時有變更行駛上游之輪船木船失吉消息迭有所聞利昌保險部賠款之消息亦隨之迭至各報端均極迅速有口皆碑此次敝號等於九月一日交彼運萊乾菜二十五件亦即向其保險部投保水漬平安險殊該貨報裝民生公司之享輪承運甫過南溪該輪觸礁失吉所裝各貨至今猶未提完該部乃照保額七千二百六十五元立於九底十足賠清不勝欽佩特登報鳴謝

成都恆泰隆 福興隆 炳慶祥 隆記 重慶代理人 正大乾菜號 慶西隆 謹啓

周澤沛失票緊要聲明

啓者澤沛於十月十八日午後在街購物不知在何處被扒手竊去皮包一個內貯有保付支票四張鈔洋七十餘元又會逵三立謝君惠會款收條二張其支票計同吉泰立向都郵街川康銀行保付支票一張計洋五百元號碼三九三六又裕發榮立建設銀行保付支票三張計周澤沛抬頭第二二五六一號計洋一百五十元又周澤記抬頭第二二五六三號計洋一百四十元又澤記抬頭第二二五六四號計洋二百元以上各票澤沛當即向裕發榮同吉泰兩號轉函川康建設掛失止兌并呈請主管機關存案備查外特此登報聲明作為廢紙無效

利昌號重要啓事

啓者敝號十月三日收本市鈺合祥所交美豐銀行關廟支行之賬號一七二號支票小號一二二八〇三號票一紙計洋六十三元九角正不識因何遺失除已向該行止付並函請銀錢業掛失牌告外特此登報聲明無論何人拾得該項支票概作廢紙此啓

請非會員國家襄助制裁

國民日內瓦十八日電，國聯會員國家，將於本星期六致函美德日及巴西等非會員國家，將國聯所取對義制裁之辦法，及將來擬取之方針，通知各該國政府，以冀此等國家共襄大舉，該項通知書，將要求各該國政府書面答覆，並悉為預防此等國家不合作起見，英國已先事非正式徵求意見，茲已向國聯秘書保證，四國合作，甚有希望云，

抵制義國貨物月底實行

國民日內瓦十九日電，十八國國小組委員會今日決定自十月三十一日起，實行抵制一切義貨，五十二國總委員會，調整委員會，今日午後開會，可望予以批准，國聯對義制裁，於是三方面齊動矣，即一，對義軍火封鎖，已有十六國實行，二，對義斷絕財政往來，已有蘇俄，拉特維亞，及芬蘭等國實行，三，抵制義貨，月底實行，

日內瓦十九日電，十八人委員會今日一致通過艾登所提普遍的抵制義國輸出品之提議，查此提議，昨已為經濟小組會所通過，

參加軍火封鎖者十八國

路透日內瓦十九日電，已照會國聯，願解除對亞輸出軍火禁令，同時並禁止對義供給軍火者，已有十八國，最近報告依此辦理者，為瑞典烏魯圭，立陶宛，與南愛自由邦，據國聯會秘書處發表，現已實施對義禁止軍火輸出之國家，有英國，古巴，希臘，波蘭，拉特維亞，法國，芬蘭，

宏興鷓鴣菜

鷓鴣菜能助小孩身體發育健全之體格

鷓鴣菜能助小孩骼舒長可保無軟骨之虞

鷓鴣菜能使小孩血液旺盛抵抗一切病菌之侵入

鷓鴣菜能清潔腸胃擅治小孩疳癩

你的小孩昨夜吃了鷓鴣菜今天見了會令你歡喜呢你的小孩今夜吃了鷓鴣菜明天會令你感覺鷓鴣菜之功力如何偉大而神秘你的小孩今夜吃了鷓鴣菜後天會令你銘心刻骨永遠不忘鷓鴣菜

總發行宏興大藥房 滬行上海南京路 粵行廣州一德路

招請四川各縣分銷直向四川總經理重慶被由大王接洽

中華書局編印 小學各科副課本 業售預約

本書內容略舉如下

1，特色——本書根據小學各科課程標準中各學年作業要項條文編輯，每冊的內容，於補充知識外，並注重實際生活習慣和技能的訓練，全書充滿着「備」的精神，實爲最活動最完備的兒童讀物。

2，冊數——全書共分三百冊，分爲高，中，低三級，各一百冊。各科的支配如左表；

分級冊數／科目	高級	中級	低級
衛生	8	[illegible]	13
體育	3	3	3
國語	7	4	6
社會	19	21	2
自然	31	33	[illegible]
算術	7	4	6
勞作	18	13	15
美術	4	4	4
音樂	3	3	3

3，分量——高級每冊約四十八面，八千餘字：中級每冊約四千面，五千餘字；低級每冊約十八面，七百字左右。

4，文體——高中級有故事，物語，史話，遊記，傳記，演講，對話，記敍，說明……等，視題材性質而定，低級以做事爲主，并在可能範圍內做成韻文，以適應幼年兒童的誦讀。

5，文字——全書文字均淺顯生動，用純粹的國語文寫述，低級更注意語句的簡短，屏除艱難的生字，并加注音符號，尤便閱讀。

9，形式——高級用四十五磅報紙，四號鉛字排印，每冊插入鋅版圖的二十餘幅，中級用四十五磅報紙，三號鉛字排印，每冊插入鋅版圖約三十幅，低級以圖畫爲主，用九十磅特種瑞典紙，全部彩色精印。

這合乎課程標準編的副課本，請[illegible]第一套，希望全國初等教育家及兒童的家長們給我們一個批判。

預約辦法

	全套	低級	中級	高級
冊數	三百冊	一百冊	一百冊	一百冊
定價	三十元	十一元六角	十元	十元
預約價	十八元	七元	六元五角	六元五角
郵費	一元八角	八角	六角	六角

預約期　八月起至十月底止

印刷用紙　低級用瑞典紙彩色印　中高級用報紙印

版式　高五寸，闊四寸（市尺）

出書期　自民國二十四年八月起，一年內出齊，分四次出書，第一期書五十冊

預約印有簡章詳載目錄，及預約辦法，承索即贈。

雲陽　涪陵　快輪

十月廿一晨開往萬縣宜昌船泊嘉陵碼頭（涪陵：十月未定）

逕啟者鄙人昨在重慶平民銀行總行儲蓄部托代收川鹽保支第二三三八號計洋一百元正當領得二六一號一紙此條昨爲扒手竊去遍尋無着除向該行掛失外特此登報聲明無論何人拾得概作廢紙無效

陳樹廷謹啓

百靈戒煙藥酒仿單

啓者緣本藥房主人嵩户研究戒煙事業歷時拾有餘載費盡苦心始克將中西各種戒煙最上方法加以配合製成藥片藥酒藥散等項其百靈戒煙除毒藥片一宗係中西法配合而成授世以來戒脫煙癮者已不勝屈計此酒之製法性質雖略有不同其戒煙之力量效果與藥片亦不相上下曾經服此一瓶即行斷癮者亦下數萬餘人也因此酒純用吾國珍貴上等藥品以解毒實腸理氣生精活血養心安神爲主用西法蒸氣取其原質製造而成服之故能即立戒除煙毒強健身體食量增加安睡如常此酒并能保證不吐瀉不遺精添精神狀元陽功效極大所以一瓶即能戒脫煙癮此酒之良可稱國藥戒煙中之第一妙藥也

藥力此酒戒煙有驚人意想不到之功者實係採用吾國最貴藥品而以化學提取製成並無嗎啡煙渣毒物滲雜其間一經飲入腹內立即掃除積毒殺滅血中煙虫所有新癮老癮病癮心癮一切怪癮均能保證一瓶脫癮其久年大多不過兩瓶但服此酒即不可沾煙爲要倘有傷寒感冒可用十滴冲白開水服之立愈

服法　癮大者於每日飯後服一酒杯癮小者只服半酒杯每日服但體有強弱癮分眞假服酒以舒暢爲度多則減少少則加增服至三天其癮已減則此酒亦已陸量陸續減少服至七天其癮自脫如不沾煙永不發癮

價目　每瓶生洋一元二角　每打生洋十二元

另章

重慶磁器街第三號百靈大藥房戒煙藥酒部啓

爲戒煙中極有神效之妙藥

仿古字版圈句

諸子集成

▽是國學之重鎮

▽是思想之結晶

國學名著第二期三十種

欲知詳細請閱樣本

世界書局發行

縣廟街　電話一〇六六

預約愈早收費愈少

全書八大厚冊　定價洋十八元

在十一月廿日以前預定　半價九元　再打七折　祇售六元三角

在十二月廿日以前預定　半價九元　再打八折　祇售七元二角

在一月二十日以前預定　半價九元　再打九折　祇售八元一角

單本預約一律半價不折（寄費照章另加）

二十五年二月底出書（寄費全部七角）

參茸燕桂鹿阿膠官燕名參

印坭各種……

根治胃病之特效療法

胃病靈藥　開胃靈　佛光商標

▲公開我國五千年祕傳丹方▲迎全世界中西醫家實驗

開胃靈係根據漢醫聖張仲景枳朮湯，及人參湯等，歷代太醫院秘傳實驗靈方，改良精製其成分，爲國醫神麯，麥芽，人參，白朮，雞肫，砂仁，肉桂，丁香，茴香，乾薑，薄荷，甘草等所集成，且應用新科學的製藥方法，抽出其有效成分，而提精虔製者，茲略述其治作用如下，(一)開胃靈藥，性和平，芳香可口，淸爽宜人，能增進胃粘膜之分泌，使恢復其衰退之機能，(二)係粉末狀態之藥物，一入胃內，即散開溶化，故於收效之時間上，較諸丸丹固形藥物爲神速，(三)約三分鐘，即可通氣快活，此乃萬試萬靈者也，(三)開胃靈專治，急慢性胃炎，胃酸過多，，胃擴張，食積，胸悶，反胃吐酸，胃氣痛，心嘔吐，胃口不開，食慾不振，胃內異常酸酵，脹，腹痛，及一切消化不良等症，有不可思議之神效（佛光牌科學國藥開胃靈定價小瓶洋六角大罐洋一元二角）

重慶勸工局街五十號上海佛慈藥廠四川經理處啓

招請各地分銷處本處并備有各種特效藥品來函[illegible]

晉川參茸燕桂號　開重慶上陝西街大什字

野人參　高麗參　小洋參　米洋參　黃毛茸　龜齡丹　白寶丹　沉香　定坤丹　龜鹿集

尚若一條大路封閉了

則車輛必致擁擠而種種麻煩隨之矣人身亦猶是也吾人體內毒質乃由呼吸汗液腎臟腸臟等四大路徑而排至體外而腸臟尤爲此四大路徑中最大者也苟便秘則毒質囘至體內而釀成禍患矣是以君如覺得大解不暢不論其如何細微切勿忽視即須試服淸導丸此丸導滯平肝性和效大統治便秘肝火胆疾頭痛使容顏淸爽口氣芬芳防瀉痢惡疾減痔瘡痛苦湖南汝城黨務指委會朱奉禮君轉朱庸五君來書云『鄙人患大便祕結之症痛苦難堪後由友人介紹服用韋廉士紅色淸導丸大便頓解精神愉快精力復原於以知淸導丸確爲通利大便之無上靈藥也』淸導丸各藥房均有出售或向上海江西路四五一號韋廉士醫生藥局函購每瓶大洋七角六瓶三元五角郵力在內

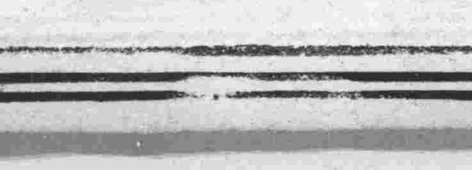

小孩發熱與咳嗽

發熱與咳嗽每起於感冒之後但在小孩有時亦有因胃腸積滯而起然而不論其爲感冒抑爲胃腸失序而起嬰孩自已藥片均爲安全有效之治療品且無論乳兒小兒均奏一樣神效

山東即墨東鄉李明芳君來書云『小兒申生時患發熱咳嗽等症每服貴局嬰孩自已藥片輒奏靈效現已肥胖可愛深感嬰孩自已藥片之大德也』

嬰孩自已藥片統治小孩尋常發熱痰厥肚痛蛔蟲嘔吐泄瀉出牙痛苦等症不獨效大功宏而且性和味美各埠大藥房均有出售或逕向上海江西路四五一號韋廉士醫生藥局函購每瓶大洋七角六瓶三元五角郵力免收

陳培英君肖像

（宗教與科學可同樣相信乎？）

有一少年以爲宗教與科學完全衝突一次曾以此問題詢諸一著名學者該學者則答之曰「一人須先有相當之科學知識然後信宗教可不信亦可」此人殆對此爭論已久之問題最無偏見答案之一也然有兩者俱信者如陳培英先生即其一也陳君前爲福建興化牧師當其身患胃病時信賴科學產品韋廉士醫生紅色補丸補血健腦以迅速恢復其健康下面即陳牧師對此世界馳名補丸之言也

「余前在福建興化傳道時身患胃病消化不良食入即吐迨後病勢更劇遂致肌瘦面黃精神憊夜眠不寧屢服諸藥均未見效後服韋廉士醫生紅色補丸數瓶之後消化進步不久諸症悉愈今年五十有六仍十分強健因特書此以申謝悃」

君如患與陳君同樣之病症或患血虧腦弱早老不眠痛瘋瘧疾久病之後身體虛弱或婦科各症請即試服韋廉士醫生紅色補丸獲益當無異也韋廉士醫生紅色補丸男女老少無不咸宜各藥房皆有出售或逕向上海江西路四五一號韋廉士醫生藥局購買每瓶大洋一元五角六瓶八元郵力在內

十足換兌金銀首飾　地址　中大樑子街　電話一百一十號

民權法律事務所劉輝磐律師代表新業銀行最後通知德大昌號限期清償過期債權否卽拍賣質物緊要啓事

茲據新業銀行代表到所聲稱德大昌號於民國二十三年十一月十五日以金融公債票面額四萬一千六百元作担保品向本行借洋一萬四千元至二十四年九月三十日已屆清償之期連同利息共該洋一萬五千五百四十元又於二十四年六月底到期欠款仍以金融公債票面額四萬元向本行作担保品計該洋一萬一千九百九十三元四角六仙（一個月利息在內）轉期清償約定期間係八月三十一日迄至十月十五日似未清償連本息共該洋一萬二千五百三十九元一角六仙現因本行業經結束解散在卽上述兩項担保債權均已早逾清償之期經通知該號仍不清償實有意拖延害及本行權利依照民法第八百九十三條載質權人於債權已屆清償期而未受清償者得拍賣質物就其賣得價金而受清償之規定應請貴律師代爲登報最後通知德大昌如於本年十月三十日以前不爲清償上開兩項担保債務時祗得依法變賣質物就其賣得價金而受清償等語前來經本律師審核各項證件均屬實在合亟代爲登報作最後通知幸希依限清償爲要此啓

軍事委員會防空委員會重慶防空展覽會通告

本會規定於十五日開幕特規定團體參加日期簡表希各機關社團學校依照後列日期前往參觀爲荷特此通告（注意每日午後一鐘起爲個人參觀時間不用票）

日期	名稱	入場手續
十六日	黨政軍警團各機關職員	佩帶徽章
十七日	學校	一律整隊由教員率領
十八日	學校	同
十九日	憲軍警團部隊	整隊不帶武器
二十日	憲軍警團部隊	同
廿一日	民衆團體	列隊帶旗幟
廿二日		

重慶青年會田園會啓事

一、季徐淑芳向第七組田園會借用會款二千元以季叔平所上第二組田園會全會會權作抵交出會簿收據特此登報聲明

二、第六組田園會員李炳南所佔四分之一會權完全讓與曾祥燊承受已辦畢過戶手續此後李君卽與本會脫離關係又其所領會簿一本已經遺失除由李君備函聲明外特此登報聲明作廢

浙江楊慶利祥記銀樓

總號　地點：新豐街　電話：六七七

分號　地點：打銅街　電話：六〇六

勝利唱片

凡購勝利片三張附贈阮玲玉女士相片、王人美女士片一

門售每張　一元八角

重慶時樂公司勝利唱片蜀甘陝黔四省總經理處

地址　新豐街及時鐘表眼鏡公司內

裕大　唯一百貨商場

裕大百貨商場通告

各界顧主本商場茲值三週年紀念最近運到大批新貨從九月二十五日起特別減價九折歡迎加送精美大贈品爲日不多尙希早臨

地址陝西街　電話六〇三

四川劉匪民衆後援會啓事

逕啓者前發各界捐册收據有繳還者有未繳還者現因本會結束至卽無論已募未募統限於十一月底止將捐册收據及募存款項一併賜交過會無任感盼之至除分別函達外特登報週知此啓

逕啓者昨閱貴報十月五號所載據某要人談茂林匪特有販運嗎啡情事且有通共最大嫌疑等語閱之實深駭異查茂林此次被奸人秘報誣販嗎啡一事九月三號曾經十一區保安司令部趙參謀長冠光率隊一𢬵來鋪當憑街保壘次檢查化驗並無嗎啡絲厘只檢查去新亞鹽酸嗎啡針二盒上海新亞藥廠已有來電證明並非禁品專署縣府均有案可查雖將茂林收禁月餘未釋商充商會與閣街商號保釋未放者係上峯回批未下專員上省未歸故也竊茂林原籍儀隴年近五旬自民九在順上河街開設順通藥房以來不但行爲端正凡素好慈善壬戌七月河街火災茂林鋪房得救者因瓦上發現張三豐字跡故閣街建立三豐樓又改上河街爲三豐街之名遐邇咸知茂林之非敗類於此可見秦杜兵變小記損失𣪘盡商會縣府有案可查近年巴儀三次失陷儀民公推茂林爲𨽻民團代表向當道呼籲向慈善團募賑不特代領公賑運縣不少卽私下接濟鄉人者亦多今春吾儀瘟疫流行茂林除在順𥫗新成藥房定製藿香正氣丸萬應救急丸三百餘斤外並又散發救急靈芝水三千多瓶救濟疾苦盡人皆知茂林平時除將商務料理而外卽靜坐辦體虔誦佛經以消前愆善社同人莫不盡悉並無不法行爲前茂林被害之時貴報九月七日業已明白登載今又大背前言不特茂林一人名譽有損貴社榮譽有關想係奸人乘隙陷害故復顚倒墨白淆亂聽聞特此函呈貴社希卽更正以釋羣疑是爲至盼此致

順慶順通藥房戴茂林啓

重慶電力股份有限公司特別啓事

逕啓者查敝公司歷來收費票據、皆係固定式樣、幷未改變、又派出抄表、收費各人員、均佩有公司證章、以資識別、特此通知務希各界用戶切實注意爲荷、此啓、

劉杜卿遺失存條啓事

茲者杜卿於七月間在成都遺失手提皮包一隻內有劉傳訓名四月三十日存鳳祥銀樓祥字第六十號存條一紙計洋一百五十元當向該樓止兌外特此登報聲明無論何人拾得概作無效

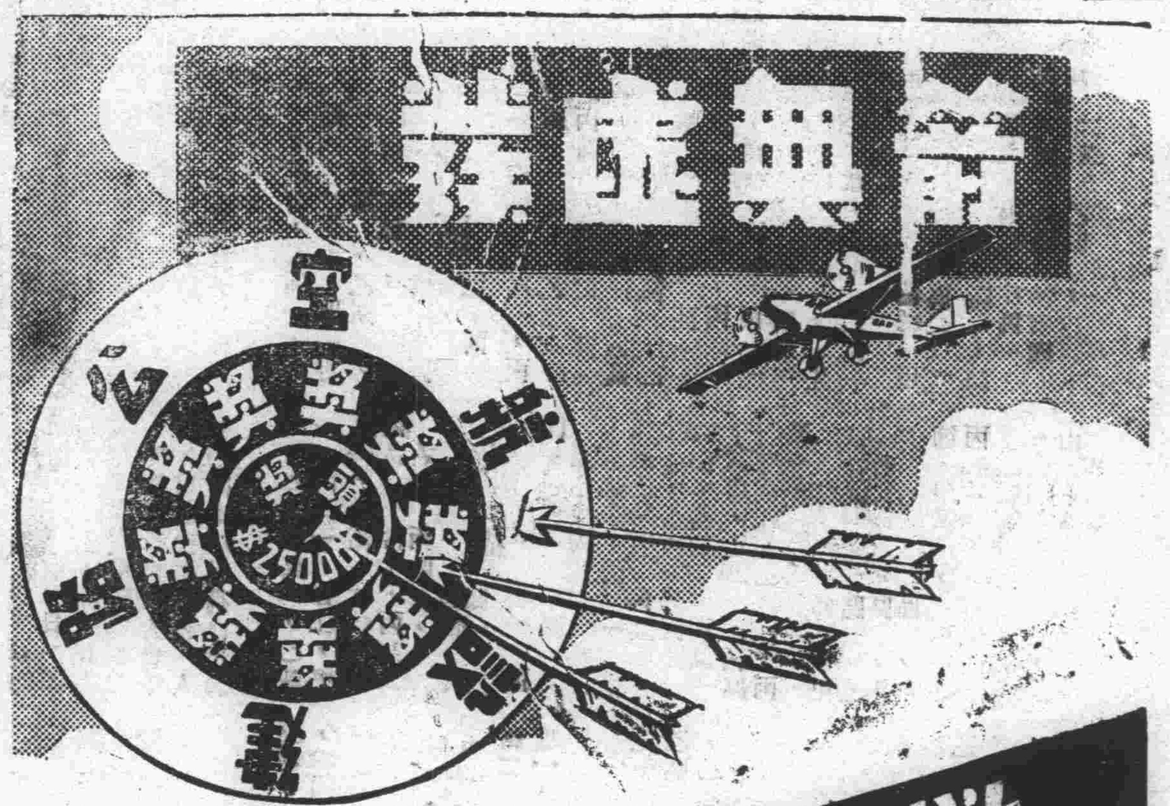

救國家及個人之利益　唯有速購　航空公路建設獎券

第十六期開獎

一等獎一號　獨得洋二十五萬元

二等獎四號　各得洋五萬元

三等獎二十號　各得洋一萬元

四等獎一百號　各得洋二千元

此外尙有獎額二萬餘號

國民政府航空公路建設獎券發行所

經理處重慶道門口鈞記公司各銀行各商店均有代售

（十四）

失票聲明

啓者本院與重慶上江影片公司訂約於六月三日交民生汽船茶房代寄押金生洋一百零五元正上江當出臨時收據一紙僉因民生茶房調往嘉紡間收據遂未交到本院特此登報聲明此一百〇五元臨時收據無論何人拾得作爲無效此啓

合川縣時代影戲院啓

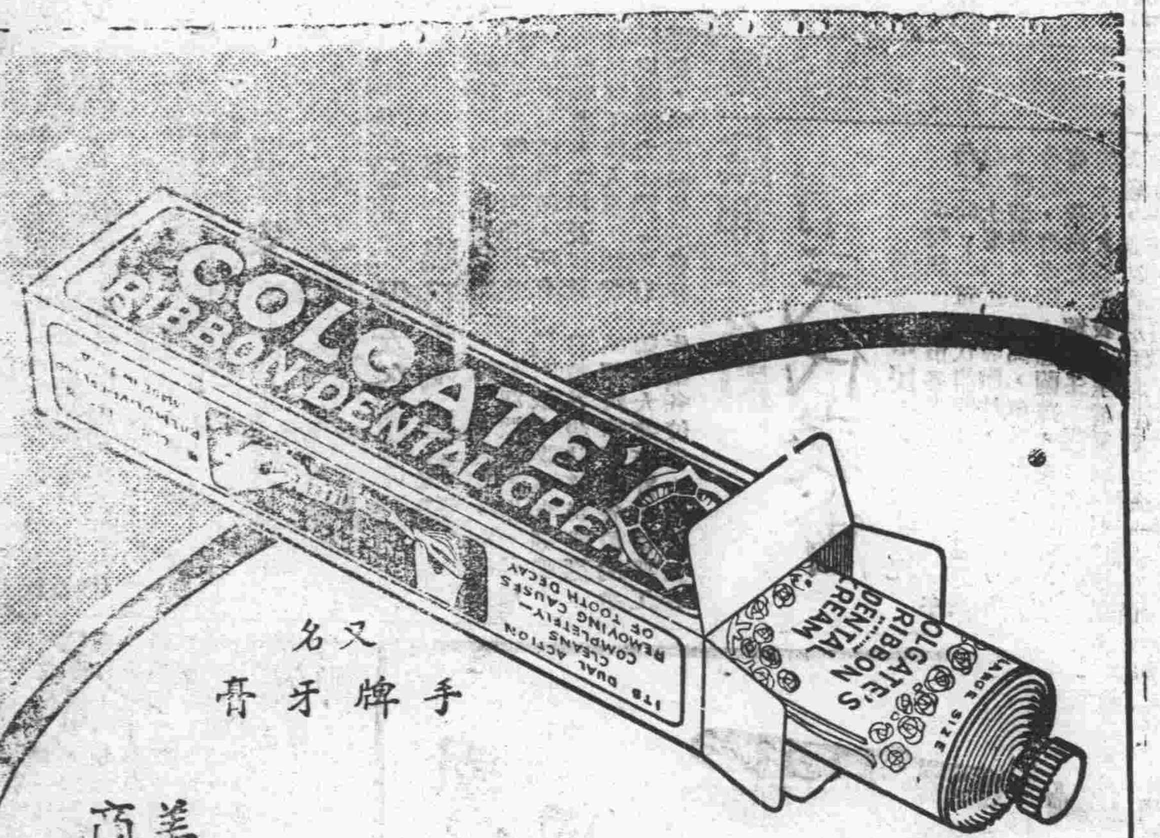

又名手牌牙膏

絲帶牌牙膏

牙齒污黯　不衛生　不美觀　甚至被人厭惡　絲帶牌牙膏是全世界最風行的擦牙劑　連用一月　保使牙齒潔白光亮　呼氣芬芳似蘭　不效貨價退還

各處百貨商店藥房均有出售

美商上海棕欖公司廣告

RDC1-35

行料　各貨花式繁多價目特別低廉零購批發格外克己務希惠顧無任歡迎　永備牌電池每二只五角

省內要聞

秀山縣長電省報告
匪首蕭克擊斃說
確實與否刻正派人詳查中

成都專電，秀山縣長趙竹君，電劉湘省主席報告，謂據報，蕭克被擊斃，刻正派人詳查中，確否容續電呈等語，「二十一日」

新編三軍各師旅番號內定

省訊，國府新派唐式遵，王纘緒，潘文華，升任陸軍第二十一，二十三，四十四各軍軍長，昨督署又明令發表饒國華，升充第一師師長，郭昌明委充第二師師長，楊國楨升充教導師師長，各情迭誌昨訊，頃悉督署對於各該軍部隊，業已大體分配就緒，茲將其內定番號，探誌於後，陸軍第二十一軍軍長唐式遵，第一師師長饒國華，第一旅旅長彭煥章，第三旅旅長劉照藜，第二師師長郭昌明，第四旅旅長王纘一，第五旅旅長陳基，第六旅旅長王澤濬，第三師師長許紹宗，第七旅旅長官炎森，第八旅旅長劉若弼，第九旅旅長嚴勸安，陸軍第四十四軍軍長王纘緒，第四師師長范紹增，第十旅旅長周紹軒，第十一旅旅長廖吉安，第十二旅旅長孟浩然，第五師師長陳萬仞，第十三旅旅長黃鳳岡，第十四旅旅長袁如駿，教導師師長楊國楨，第一旅旅長章安中，第二旅旅長梁國華，第三旅旅長蔣尙樸，陸軍第二十三軍軍長潘文華，模範師師長郭勛祺，第一旅旅長袁治，第二旅旅長唐明昭，第三旅旅長廖澤，

遂寧香蠟鋪趕時髦
倣中央鈔製冥鈔
流氓以之哄騙鄉愚　十二專署嚴禁造賣

遂州專訊，遂寧一般民衆，迷信向來深厚，敬神拜佛，祀祖獻墳，恆多焚化紙錢冥鏹，以求多福，此間各香燭店，乃異想天開，以爲陽此既有各種紙幣發行，陰間亦不妨流通券鈔，於是相率印售十元五元一元各種冥鈔，花花綠綠，應運而生，殊日前有鄉愚某甲，入城賣線子，竟遇流氓以宜元一張之冥鈔，給予某甲，給之曰此係中央券，全縣均可通用，某甲以該鄉保甲，曾經宣布中央券係國家發行，軍民一體通用，且該券花紋顏色，大致與中央券相仿，某甲乃收受不疑其僞，詎某甲得券后，行至南街錢市，出券換易銅元購買油鹽，錢販以爲其有神經病也，嗤之以鼻，衆人復相和嘲笑，某甲更指天劃地，力爭其所持爲中央券，錢販不應拒絕，嗣經值班警士追詢來歷，鄉民某甲始具言係售線子得來，經警士說明，係香燭鋪發售之冥鈔，每張不過值錢數十文，某甲始知受給，頓時哭泣不止，而給券之人、又無法找尋，只好自認晦氣，事經專署查覺，以各香燭鋪，發售冥鈔，予流氓無賴以欺騙鄉愚機會，且又仿照中央券花紋顏色，尤屬不合，遂於本日發出禁令，嚴令城鄉各香燭店，以后不得再有此種冥鈔發行，并令飭公安隊，分赴本市各萬，督飭將業己印就之冥鈔，即得焚燬，免滋糾店云，十月二十日

川湘公路
趕冬令開工
不違農時征工較易　三省界內分頭測勘

本市訊，據某方確息，川湘公路，自奉行營電令，四川黔湘三省，趕期趕建，俾早日竣通車，而利運輸，川黔兩省方面除黔省一段即係黔東公路之一部，正加工建築，不久可達湘邊，此部份月內可望完成，僅由黔東公路分道經沿河縣達四川境內之一段，現用航空測勘路線與計劃工程外，湘省境內，係由沅陵經古文王村，寶慶達永綏縣與黔省之段喇嘛，計長約三百公里之譜，湘省府所派勘測路線之人員正積極從事工作，日內可告竣，跟即擬完工程計劃，呈由省府轉行營核定，趁冬令農事休息，調集民工至易，趕工較力云，勵商社

王方舟
楊國禎　聯袂飛省

省訊，前剿匪第五路軍總指揮王陵基，由滬返川掃墓，抵渝各情，迭誌本報，茲聞王氏昨日偕二十一軍新任教導師師長楊國禎，由渝同乘中航公司飛機來省，午後五時許到達，王氏寓於私邸，

又訊，前廿一軍第三師師長兼五路總指揮王方舟氏，於今「廿」日午後五時乘中國航空公司飛機飛省，下楊駱公祠街，

又訊，前萬縣警備司令新任教導師師長楊國禎氏於今「二十」日午後三時，由渝乘中航公司飛機起程，午後五時機抵外北鳳凰山機場，隨入城下榻西御街招待所，中央社記者特往訪，據楊氏談，此次係奉劉督辦電召來省，準明「二十一」日赴督署晉謁，相機請示本師部隊今後駐地，及爲縣警備司令部是否繼續設立，與繼任人選之商榷等

等，國該處地當道要，勢非有政治認識及負有聲望者，不克勝任，楊氏復談，下東俱極清平，惟梁山路有土匪潛伏各高山之上，督署已令廖師長，負責剿辦，短期當可全部剿滅云，

民廳修正省務會通過
全川各縣區署等級
共設五百一十六個區署　△區分甲乙丙三大類

省訊，昨日劉主席召開第四六次省務會議，討論各縣劃區設署案，通過民廳審議之區署等級表，并提高區長待遇，茲悉昨通過川省各縣區署等級表，計全省共一百卅縣三屯局，除溫江，資中，永川，眉山，樂山，宜賓，瀘縣，酉陽，萬縣，大竹，綿陽，劍閣，茂縣，撫邊屯，崇化屯，綏靖屯，雅安，金湯設治局等縣屯局外，其餘各縣府，均設置附區一，每縣依照地方繁簡，分區署，合計全省共有甲種區六十二區，乙種區一百二十九區，統計設置區署五百一十六署，茲將各區轄縣區署等級表誌後，

第一區　溫江，甲區一，乙區一，丙區一，成都，甲區一，乙區一，丙區一，華陽，甲區一，乙區一，丙區一，灌縣，甲區一，乙區一，丙區一，新津，甲區一，丙區一，崇慶，甲區一，乙區一，丙區一，新都，乙區一，丙區一，郫縣，乙區一，丙區一，雙流，乙區一，丙區一，彭縣，甲區一，乙區一，丙區一，新繁，丙區二，崇甯，丙區二，

第二區　資中，甲區一，乙區二，丙區二，資陽，甲區一，乙區一，丙區一，內江，甲區一，乙區二，丙區一，榮縣，甲區一，乙區一，丙區二，仁壽，甲區一，乙區一，丙區二，簡陽，甲區一，乙區一，丙區二，威遠，甲區一，乙區一，丙區一，井研，丙區二，

第三區　永川，甲區一，乙區一，丙區一，巴縣，甲區一，乙區二，丙區二，江津，甲區一，乙區一，丙區二，江北，甲區一，乙區一，丙區一，合川，甲區一，乙區一，丙區一，榮昌，甲區一，乙區一，綦江，乙區一，丙區一，大足，甲區一，丙區一，璧山，乙區一，丙區一，銅梁，乙區一，丙區一，

第四區　眉山，乙區二，丙區二，蒲江，甲區一，乙區一，丙區一，邛崍，甲區一，乙區一，丙區二，大邑，甲區一，乙區一，丙區一，洪雅，乙區一，丙區一，丹稜，甲區一，丙區一，青神，乙區一，丙區二，夾江，

第五區　樂山，乙區二，丙區二，峨邊，丙區一，屏山，乙區一，馬邊，「先設一區」，丙區二，犍爲，乙區二，丙區一，峨眉，甲區一，乙區一，丙區一，

第六區　宜賓，甲區一，乙區二，丙區二，雷波，乙區一，「先設二區」，南溪，乙區一，丙區一，慶符，乙區一，「先設一區」，高縣，甲區一，乙區一，丙區一，江安，乙區一，丙區一，興文，「先設一區」，珙縣，長甯，丙區一，乙區一，筠連，「先設一區」，

第七區　瀘縣，乙區一，隆昌，甲區二，乙區二，丙區一，富順，乙區二，丙區二，

第八區　敘永，甲區一，乙區一，丙區一，合江，乙區一，丙區一，納溪，古宋，丙區二，古藺，丙區二，酉陽，甲區一，乙區一，丙區一，南川，乙區一，涪陵，甲區一，丙區一，彭水，乙區二，丙區二，黔江，石柱，秀山，

第九區　萬縣，甲區一，乙區二，丙區二，忠縣，乙區一，巫山，開縣，甲區一，乙區一，丙區一，奉節，

第十區　大竹，甲區一，乙區一，丙區一，巫溪，雲陽，乙區一，城口，渠縣，甲區一，乙區一，丙區一，廣安，甲區一，乙區一，丙區一，鄰水，梁山，乙區一，丙區一，墊江，長壽，

第十一區　南充，甲區一，乙區一，丙區一，岳池，蓬安，營山，南部，武勝，西充，儀隴，乙區一，丙區二，

第十二區　遂甯，甲區一，乙區一，丙區一，中江，三台，潼南，蓬溪，射洪，鹽亭，樂至，綿陽，綿竹，安縣，德陽，什邡，金堂，羅江，梓潼，

第十三區

第十四區　劍閣，蒼溪，廣元，江油，昭化，彰明，閬中，南江，巴中，通江，平武，

第十五區　達縣，萬源，開江，宣漢，

第十六區　茂縣，理番，懋功，松潘，汶川，靖化，

第十七區　雅安，名山，榮經，天全，蘆山，寶興，漢源，

第十八區　西昌，會理，鹽源，越巂，冕寧，昭覺，鹽邊，

公路局長魏軍藩
車赴綿廣督工
川陝路修抵劍閣城

省訊，此間公路局昨派出大批工程人員，分途赴成渝，雅嘉，各路工作情形，業誌前報，茲悉公路局長魏軍藩，以川陝公路自九月十六日開工後，完成期限迫促，魏氏特於前日偕工程師黎致平等，專車赴綿陽廣元，監督工程，迄至本月十五日，綿陽至武連一段，已開始通車，十八日已築安至劍閣縣城，全綫路工，如期完成，已不成問題，又訊，公路局局長魏軍藩，以前派出之各公路工程人員不敷分配，於工作進行，不免遲緩，爲期各路早日竣工便利交通起見，特於昨日派大批工程人員分赴成江「江油」成渝成雅成嘉各公路，督促并指導工作云，各員亦均於昨日馳赴各路矣

司法部令假釋囚犯
川各縣將一體遵行
省第一監獄已釋一批

省訊，司法行政部，以各地監獄，均有人滿之患，爲疏通整理起見，通令全國實行假釋，凡受有期徒刑之執行滿三分一而滿六月有悛悔之實據者，均得假釋出獄，但違害民國罪，公務員瀆職罪，公務員之侵佔罪，鴉片烟罪，徒罪在一年以上者，不能假釋，四川高法院奉令後，已轉飭所屬一體遵照，前日此間第一監獄奉令假釋出獄一批有二十六人，尙將繼續假釋，全川各縣均將次第舉行，實爲囚犯自新之一大福音云，

李爲綸抵省後
定廿五日履新
昨訪楊廳長商交代事　△盧作孚將由京赴粵說▽

省訊，新任教育廳長李爲綸，昨「十日」午前十鐘專車自溫江抵省，回寓所稍憩，即偕職員劉某外出，訪政教界要人，聞李氏以作溫時，楊全宇廳長，曾屢次電促到廳履新，李氏決於今日「廿一」晉謁劉主席請示一切，及訪楊廳長，商談接收交代事項，并對四川教育現況，亦將有所問詢，教廳轉收交代事，準明日或後日着手進行，履新日期聞爲本月二十五日云

又訊，李教育廳長任溫江專員任內事務，李氏刻正令秘書呂某，及科長王叔培等，積極辦理，并電促積祖佑專員，即日蒞任，聞準在本月二十五日，辦理完竣

又訊，記者昨二十日晤此間實業界某君，談盧作孚到京後，并擬赴廣東一行，接洽海外僑胞投資四川，開發四川事項，大約月底或可能返川，

萬市府存廢問題
黨部昨召開
市民代表會
籌備市民大會徵意見

萬縣訊，本市各界代表，於昨日午後二時，假軍運代辦所開會，討論關於呈請上峯緩撤市府辦法，當經決議，推舉熊騐滋，王作禹，傘品三，何夢九，徐壽，賀孝則，鍾蘭孫，戴紹軒，趙聖夷，程綏之，賀隸生，張光業，謝弢菴等三十人爲代表，呈請縣黨部召集市民大會，表決市府存廢問題，茲聞黨部己准如所請，并訂期於二十一日「星期一」在西山公園內，舉行本市市民大會，刻正辦理通知云，

又訊，萬縣縣黨部，徇市民代表之請求，召開全市市民大會，以表決市府之存廢問題，原訂今日舉行，茲以時間匆促，籌備不及，改於今日上午十時，在黨部開會討論進行事宜，所有市縣黨，政，軍，工，農，商，學，婦女界，均派代表參加，昨日縣黨部發出通知云，查本市市政府，近忽奉省府明令撤銷，影響本市商業，建設，教育，治安甚鉅，羣情惶駭，茲特定於本月二十一日「星期一」上午十時，在本處開各機關團體代表會，討論舉行市民大會事宜，務望推派代表一人，準時出席爲荷此致云，

省府設法安插
各縣清共人員
就秘書係保安各處工作　李劍鳴召集各員談話

省訊，各縣清共委員會，前經督署明令裁止，本年十月底撤銷，所有各該會事務主任及留渝特務工作人員，劉督辦以其能力學識，各有專長，特商同省府，就秘書處，民政廳，保安處，分別派以工作，并於昨日派參謀長李劍鳴，召集各級特務員訓話，略謂督辦對於各位的希望頗大，將來許多重要工作，望各位努力做去云云

崔二旦
左眼中彈生命垂危

成都二十一日電，行營參謀團，據龍炳勳十三日午轉崔團長玉海十二日電報稱，據由望鄉壩逃回之肉票稱，崔二旦匪，在馬正壩之役，被職部擊傷，子彈由左眼入，由左耳穿出，傷勢甚重，且飲食困難，匪心渙散，逃者甚多，等語，（中央社）

旅行成都客人注意
△大華公寓復業了▽
特點
洋房三層　改造精緻
景覽公園　交通便利
招待舒適　廉格收費
如荷惠臨　定滿尊意
地址祠堂街公園對門

神針 金鼎 靈藥
特効病目
一，半身不遂全身不遂口眼歪斜四支不仁
一，全身浮腫鼓脹四支浮腫局部浮腫
一，月經過多月經閉止月經困難卵育不健
一，腎氣不足
右諸症特効治方實驗十有餘年毫無差違此外關於神經病肺病心臟病胃腸病及其他各種急慢性難治疾患等均有神驚鬼泣之妙律治療（小兒科外科概不受診）
地址　重慶市商業場中大街十七號
致遠廬

容顏憔悴
人們的骨格，是有生以來不能更改的，而容顏，是隨同年齡與氣血而轉爲變的。假如未到暮年，就現出淡白萎黃，羸瘦蒼老：種種憔悴的容顏，那麼你的身體，[illegible]

本埠要聞

防空游藝會本日開幕
表演節目極精彩
第一日二女師學生唱航空歌　各男女校均有學生參加表演

昨（二十一）日爲防空展覽之第七日，參觀民衆仍多，該會爲免觀衆擁擠，及各團體參觀人員與該會職員及進出便利起見，特于進口處「大樑子一園當門」設置竹欄，達於會場內，團體參觀及該會職員走中間，民衆進內參觀者，男左女右，故秩序方面較前更有可觀，并於二十一二兩夜，在新川映防空影片，專門歡迎警界人員前往參觀，民衆到展覽場參觀，出場時，每人發電影入場劵一張，大會全體職員，聞每人將來均發紀念章一枚，以資獎勵，又防空宣傳遊藝大會於二十日午後四時，開第一次籌備大會，到會職員謝少予，邱聞大，屈梅擬，馮雪樵，劉兩耕，屈秋盤，劉鑄凡，孫澤明，劉蒼彿，李植動，蔣暢羣，謝志鵠，馮伯勤，王子元，梅筱冰，主席馮雪樵，紀錄王子元，決議事項如次，㈠大會名稱，遵照吳指導員意旨，命名爲軍事委員會重慶防空展覽會宣傳組防空宣傳游藝大會，㈡會期三日，自二十二日起午夜兩場開幕，㈢地點在較場演武廳社交會堂，㈣限每日每場發票一千張，㈤吳指導員提議，大會職員輪流散票，無票者不得入場，通過，㈥游藝會演員職員標記，一律用淡青綠兩色，免與大會混淆，㈦分配職務，甲，設常務五人，推馮雪樵總務，謝少予，梅筱冰，任游藝，屈梅擬，劉雨耕任劇務，乙，佈置會場，由張聯芳，劉雨耕，梅小冰負責，丙，印製票據，推謝志鵠負責，丁，會場收票員，推儀式股張聯芳，王子元指揮監督，戊，每日開幕時間，午場一至四時，晚場六至九時，己，會場秩序，由宣傳組致函警備組派憲兵及童子軍維持，庚，辦公地點，仍假濟川公報，辛，交際，推張聯芳，劉鑄凡，將尚羣，劉蒼彿，壬，文書，推劉鑄凡，馮伯勤，癸，保管，請南女工社社長康玉潔女士，派學生四人負責，

二十二日表演節目

又遊藝會方面，各男女校均有學生參加表演，表演節目已擬定，頗爲精采，其第一日節目誌次，第一場，（一至四鐘）（一）航空歌，二女師（十分鐘）（二）好朋友來，婦女校，（三十分鐘）（三）出發，（話劇），青年遊藝社，（四十分鐘）（四）蝶戀花，（歌舞）開智校，（十分鐘）（五）有備無患，（話劇）革心社，（九十分鐘）第二場，（六至九鐘）（一）雙簧，藝風社，（十分鐘）（二）夜來香，（歌舞）婦女校，（十分鐘）（三）今日之國防，（話劇）革心社，（九十分鐘）（四）義勇軍進行曲，（歌唱）開智校，（五分鐘）（五）漁光曲，（歌舞）開智校，（十分鐘）（六）隧道，（話劇）藝風社，（五十分鐘）

治平捐款印傳宣品

防展大會江北治平男女中宜傳隊第四十七，四十八，四十九，五十一，五十二，五十三，五十四隊，昨熱心宣傳工作起見，特將該隊所有茶水費捐出，並向同學及教職員等募得少數款子，由該宣傳隊等頭街，特印製民衆防空常識之長篇傳單一種，共九千張，以補大會文字宣傳之不逮，頗得黨政軍當局及一般民衆之稱贊，又防展會宣傳隊，自大會開幕以來，按日出發各地宣傳，工作極爲努力，所在地方，均博得聽衆歡迎與贊好，除第一，二，三，四，五等日出發講演情形，已誌前訊外，前（廿）日因各校參加童子軍稍檢致城內出發人數，凡較往日爲多，但南岸區，江北區，新市區宣傳隊，則仍有照常出發者，至昨（廿一）日則甚踴躍，計到區黨辦事處大禮堂報到者，則有中市第五十五及五十八隊，明誠七十七及七十八隊，商中第十六隊，省職第二十九隊，聯中三十三，及三十四，巴女中二十三及二十四，巴中第二十五及二十六隊，工高二十九隊及第七十隊，成德第五十五隊，又治平女中兩隊，計借出防毒面具二隻，

說明組員熱心工作

二十一軍軍官教育團參謀班全體學員，於日前奉命來渝，參加防展說明工作，極爲熱心，該班學員以參加工作，係團應盡義務，昨特致函大會，陳明，對獎金一項，義不容受，於此更可想見該班學員熱心之一班矣，原文玆採誌於次，以彰善跡，防展會執事諸公助鑒，敝班同人，此次奉命來渝，擔任中央軍事委員會防空展覽會說明組組員，并承按日給獎十元，具見措置周詳，莫名欽佩，惟是同人對玆辦法，略有管見，謹言以聞，祈鑒納焉，溯自歐戰以還，軍事上之改革甚大，飛機萬能之說，其效力如何，姑不且論，然而都市防空，降至今日，罔不認爲切要之圖，蓋都市爲國家精華之積聚，物質文明，優越乎農村，薪資且豐富，謀生容易，享受社會之特賜最多，亦即國家之文明繫焉，惟都市愈大，防空愈難，良以飛機由空投擲爆炸彈，燒夷彈，毒瓦斯，在在均可爲害，故近代各國，無不限制都市之發達，而謀鄉村之建設，并以積極防空政策，歸之於政府，而以消極防空政策，責望於市民，已成爲潮流，其勢固難中止也，迺者中樞眷念西陲，特派專員蒞渝，展覽防空要件，俾一般市民，咸知自衛，復得諸公熱心贊襄，不遺餘力，警世厲俗，收効溥宏，同人等忝列戎行，身許黨國，躬茲盛會，分担說明，一以實驗所學，一以喚醒市民，私心愉快，幸何如之，乃蒙着念微勞，惠予大會獎金，却之固有不恭，但若領而受之，國民責任之謂何，返之人情，寧能自安，但期渝中民衆，對於大會提倡苦心，以及同人說明事項，誠懇接受，羣策羣力，共謀空防，則所獲多矣，有負盛情之處，倘希鑒諒爲幸，匆匆佈臆，即頌公安，陸軍二十一軍軍官教育團參謀班全體學員叩，十月二十日，「新編社」

渝水災募賑會
商寒衣募集事宜
定明日在市商會開會

（本報特訊）本市省外水災寒衣募賑會，自成立以來，對於募集寒衣，已在積極辦理，無如時間迫切，會務草創，該會特訂明日（二十三日）召集本市紳商，到會商討寒衣募集事宜，以惠災胞，其函云，逕啓者，吾國不幸，天災流行，本年水災，更爲慘重，同人等每念及此，中心戚戚，不能自已，爰發起廿四年度水災災民寒衣募賑會，從事募集賑救，素稔貴口關懷災黎，玆特函請貴口於十月二十三日午前九鐘，派員到市商會商討寒衣募集事宜，是爲至荷，此致等語，聞各紳商俟明日開會決定寒衣數目後，即行照數購置，交會點收，再由該會點交民生公司，以免費分批運往災區散發云，「一敬」

憲兵二一營本月薪餉　由督署關放

廿一軍憲兵大隊第二營，前月奉命開赴成都，關于該營今後餉款，若仍由渝關放，似嫌周折，兼憲兵大隊長李根固前特電呈督署請示去後，頃奉劉督辦來電云，渝李司令翰丞，篠電悉，查憲兵二營餉數，准從十月份起改由本署直發，特復查照，劉湘號（廿日）印（新生命）

蓉軍分校教職員
六百人由京來川
學校當局并在渝設招待處

行營參謀團，前准蓉軍分校籌備處，函稱該校教職員已有六百餘人，由京起程來川，各種書籍教材，亦多購自南京，均已啓運來川，到渝後，

川高等法院院長
謝盛堂返省消息兩歧
一說尚在萬一說已抵內江

成都航訊，高等法院院長謝盛堂，月前赴京出席全國司法會議，業已事畢返渝，已誌各報，茲悉謝院長今（十九）日晨由渝乘成渝公路汽車返蓉，計程今晚可達內江，明午可抵省門，謝氏昨晚會電此間高法院洪書記官，高法院今晨特致電內江縣府，希於謝院長到時，設場招待云云，又訊，高等法院院長謝盛堂，乘車回省，傳於今（二十）日下午可到，該院各級職員聞訊，於午後三時特到外東牛市口迎候，直至薄暮，尚未見謝氏車到，乃各紛紛回城，另據該院職員某君談，謝氏因沿途天雨路滑，刻尚未抵內江，或須一二日始能返蓉云，（成都）

又訊，四川高等法院院長謝盛堂氏，月前赴京參與司法會議，會畢後，已返四川消息，曾誌報端，惟據法律友人談稱，以前所傳均不甚確，現接航訊，謝院長於本月五日由滬乘民權輪返川，十二日午後四時到達萬縣，該處地方法院職員，全體均赴江干歡迎，謝院長下榻該院，擬在萬小住，視察該院監所後，準於今明兩日，再乘輪赴渝轉省，（促進）

[illegible]……應請轉飭軍警，加意保護等語，當卽轉飭此開警備部，於該校教職員及材料到時，妥爲保護，以策安全云，

川黔成渝兩路車行難
貴州五專員留滯渝中待機飛返　馬坊橋一帶路滑難行停車甚多

貴州各區行政督察專員九人，前次因公赴蓉，折返渝埠，候機返黔，已誌前訊，現悉昆明號機因損壞尚待修理，已有多日未飛，因之甘濟蒼，竇覺蒼，聶恕天，華洸，王寶齋等仍留滯渝中，擬改乘川黔路車，而返，但路車備有三輛，既感不通，又以本月霪雨兼旬，公路泥濘滑濫，車行沿途阻礙，不能按時行進，益以川黔貨物，堆積待運，客亦須等待機會始可如期而行，因各專員公出過久，急於回署，始由委員長行營借飛機一架專送，因飛機只坐四人，餘則留待下次再運，結果，已有王葆齋四專員乘飛機先返，尚有五專員未克成行，亦有主張乘車速返者，但以環境不許，俟借用機，或昆明機返渝，即可離渝向去，至於成渝公路，月來雨多水重，路面泥漿積厚，車行不能暢達，往往被重量壓榨，凸凹不平，甚至僱用人力，緩緩推進，千里途程，非經五六日不克到達，行旅頗以爲苦，璧屬馬坊橋一帶，尤覺上下困難，最近數日間，已停滯車輛十餘部，非俟天晴路乾，剷凸凹高下之一切阻礙，難期暢利通行云，「重慶」

江北清潔問題
管理處負責辦理

江北各門碼頭各街巷清潔問題，日昨江北各機關特在縣府開會討論，結果決定由江北區市政管理處負責辦理，事先由管理處出示佈告各舖戶，遵照新運會所須清潔辦法，切實遵行，幷定毎月月終舉行淸潔檢查一次，不潔之家，照章處罰，以重衛生云

會緘捕獲煙犯

又訊，江北縣長會緘，以縣境所轄各鄉，近推行各項新政，辦理是否合宜，及各鄉目下情形如何，俱應調查，前週星期一特親身赴縣境四鄉調查，除對於各鄉舉辦事務際時指導外，所有各鄉之私煙館，尤特別注意查拿，連日會緘縣長在江北靜觀場各地等拿獲私煙館數十餘起，獲人犯黃樹清等數十人，其情節較輕者，立發各鄉辦理外，其餘情節重大煙案，概飭各鄉立送江北縣府訊辦，會縣長此行歸來，諒江北各鄉煙館當可肅清云，（新生命）

散兵游勇集磁鎮
縣府勒令驅逐出境

巴縣磁器鎮地方遼闊，爲川西北往來衝要之地，最近川中各軍縮編，編餘之散兵游勇，不少逗留該鎮，滋事生非，巴縣政府現據該鎮鎮長報告，以此輩散兵游勇逗留其間生事，若不勒令離境，爲害地方不小，縣府昨日特令該鎮長即便協同本鄉保安分隊驅逐此輩編餘官兵出境，，務使其不得逗留境內，一面並由縣府及保安總隊會銜出示張貼該鎮，限三日離境云，（新生命）

公園試演水龍

江北中路水龍，近由重慶市消防會合領得防水龍一部，於昨（二十一）日午後三鐘，在該縣公園池畔試機，約一小時，其射程頗遠，水力亦極充足云，（長風）

市商會新運服務團　刻組織就緒

本報特訊，本市商會，前經市新運會函促，於三日內將新生活勞動服務團組織完竣，以便分配服務工作，該會以事關重要，不可因循，乃由該會執行會議議決，交由事務處解決辦理，旋於前日「二十日」召開事務會議，結果推定潘主席爲正團長，鄧子文，程筱珊，爲副團長，並擬定簡章，團員服裝，服務團組織大綱，復交事務會審核通過，現該團已將各事籌備就緒，決於數日內即可成立，

團員服裝

一，各團員臂章，統由本會製發，以歸劃一，一，服裝巳由本會在總土地巷第四號，鐵東服裝公司定做，計哈嘰中山服一套，帽子一頂，裹腿一雙，共價洋三元二角，二，皮帶，青襪子，青樹膠跑鞋，由團員自行購備，

組織大綱

一，本團定名爲「重慶市商會新生活勞動服務團」，二，本團遵照新運總會刊刻木質圖記一顆，文曰「重慶市商會新生活勞動服務團圖記」，以昭信守，三，本團係由市商會及各同業公會組織成立，以商會主席爲正團長，推舉常務委員二人爲副團長，各公會負責人，互舉一人爲組長，其餘均爲團員，四，各組團員名額，不加限制，惟每一公會最低額，應在二十五人以上，爲能辦到每家同業各出店員一人或二人，更善，五，團員服裝，一律均着深灰色斜紋布中山服，外套皮帶，下着深藥綠色裹腿，青襪，青樹膠跑鞋，頭戴灰色黨帽，六，經費由各公會自行担負，七，服務工作時，務須佩帶服務團工作臂章，「臂章由本團統製統發」，八，關於團員之訓練，各公會酌定時間，由本會派員担任，九，分配工作時間，以不妨害會員業務爲主，十，新運總會指定工作甚急，請於三日內組織完竣，一本大綱，係參酌新運總會組織通則，[illegible]

衛生展覽會
會期定一週
內容計分展覽宣傳電影清潔運動提燈遊行等項

衛生署派來四川視察衛生事業之傳和平氏，於月前過渝赴蓉，聯絡省當局及各界舉行衛生運動展覽大會，嗣後業於日前來渝，當赴市政府公安局等機關接洽，籌商舉辦渝中衛生及禁煙展覽大會，經巳召開籌備會議，決定進行辦法，定本日（二十二）起，在青年會開始辦公，定二十六日起在青年會開幕，會期一禮拜，大會內容計分展覽，宣傳，電影，清潔運動．及提燈遊行等項，據傳談，余俟大會開幕後，即將於下月三四日離渝返京覆命，報告此行經過云，「中央社」

又訊，該會印發出告民衆書云，親愛的同胞：現在重慶各界聯合舉辦了一個「衛生與禁烟聯合運動大會」這個聯合運動的目的，第一，想借這個天高氣爽的秋天，給各位介紹一些人人應該知道的衛生常識和拒毒的利害，我們知道衛生與禁煙都是社會的繁榮與民族的生存有莫大的關係，究覺怎樣講求衛生和怎樣禁絕鴉片，說起來方法非常之多，所以我們佈置了一個展覽會，請各位去看看就知道詳細了，第二，想借這一次運動能夠喚醒成促成各位日常的衛生習慣，我們相信有衛生習慣的人，才能有健康的精神和身體，以努力獻身於社會事業，以及担負救國和復興民族的責任，在此運動期內，有掃除及清潔檢查等，這就是爲促成家家愛好清潔，注意掃除自已家庭的污穢，良好習慣，第三，想借這一次運動，特別提倡秋季種痘，要知道種牛痘本來四季都可以種，不過以春秋二季最適宜，所以我們特請公安局購備痘苗及請幷醫院的先生，舉行挨戶放種牛痘，第四，想借這次運動，廣大宣傳禁煙的必要和肅清煙毒的決心，四川煙害，將入嘗，一倘不[illegible]

[illegible]……仍在青年會，映放電影，則分在社交會堂英年會入場，陝西街青年會，憑劵入場，㈡勸導各商店住戶，注意講求清潔，隨時掃除庭院內外之污物垃圾，在此運動期內，並舉行清潔檢查一次，（說明）講求清潔是不化錢的，各個家庭如能打掃得乾淨，那末是[illegible]……㈤表演化裝講演及提燈遊行，必須根據上述的內容，盡量描寫，燈彩亦以衛生或禁煙爲目標，使觀衆易於了解，才好，青年……

來函照登

逕啓者，昨閱貴報載「煤業公會設卡征稅」一節，殊與事實不符，玆特鄭重聲明於次，緣敝會自民十五年前依法組織成立後，即於和國寺派員統計煤炭，稽查搭運其他貨客，幷附帶經收常年經費，既非征收卡亦非征稅，數年以來，同業均無異詞，從未干涉，而統計之業，又爲實業部暨前廿一軍部命令飭辦，經收常費，亦係任何公會不能避免之事，而煤船散漫，進關後即無從稽考，故敝會同人於該處派員登記經收，誠非得已，蓋辦此別無善法，經會員大會決次研討，決非少數人所能主持，至收支賬目，按月造報，候交監察審核，除偏員外，主席及執監全體義務，較之本市其他同業公會之開支及同業負担之常費，均在中等以下，並無濫費投同業，侵蝕挪用，此敝會在職同人，敢負責聲明者，惟因該處向爲官府征稅之所，而經過船隻，有不知登記，卽行駛去者，致記貫不能呼停止勞而觀，不悉，遂誤認爲征稅，不明大義之誤，希屬難免，信口毀謗，亦所不時，會爲避免此種誤會計，早經營商改善辦法，因苦無適地點，尚未遷移，然確非征稅，亦非設卡，可斷言也，兹恐傳聞異詞，特據實聲明，卽祈更正爲荷，重慶市煤業同業公會啓

手織機

九十針二元　一百針二元五角　一百廿針三元五角
各種花樣較手工快五倍以上久用不壞
批發處　[illegible]　手織機傳習所

巴縣電報局招商投標承辦電桿通告

本局奉交通部電令標購杉木電桿六種計八千四百二十根，[illegible]……截止日期，（自十月二十二日起至三十日止）……投標者……保證金……

[illegible]……特效丸「可以解決，因爲此丸，具有充分的滋補力量，與充分的調理功能，無論老幼，新久，輕重，一切白濁，及千方百藥不能治療者，尤能一瓶見效，兩瓶斷根，永保不發，這不是婦女破天荒未有的救星麼
價目：每瓶二元「外埠函購郵費在外」
重慶大安製藥廠出品總批發處華洋大藥房　各西藥房均有代售

全球歡迎。

鄧祿普網球

各國錦標比賽均採用之

各大運動器具店均有出售

重慶瑞記商行經理處遠門外

同一刀片

而每次剃鬚時均有新穎之刃口

欲得光滑貼切之剃鬚，而毫無刮傷之慮。則除用「萬利」保安刀外。其他剃刀刀片，均莫能之。「萬利」保安刀，鐴鋒揩片。各費十秒。每片可用四十至五十次。換片無須旋出。鐴鋒無須拆卸。君宜今日即購一柄。各經銷處均售。

萬利 自動鐴鋒保安刀

"VALET" AutoStrop Safety Razor

（四）

馬夫人料理家政如故

馬夫人十二個月前。患風濕痛。其勢甚惡。卒以殘疾。其後十月之中。遍試諸藥罔效。乃想及古露精神鹽。服之六星期後。竟能料理家事，照顧兒女如故。風濕痛且毫無復發之象。

風濕痛症。由於體內尿酸過多。古露精神鹽之成分中。有二種鹽質足以溶解尿酸晶體。餘則協助排泄器官排出溶解之尿酸。此外又有防止食物在腸道發酵之鹽質。惟日服此鹽少許。方可排除尿酸。免於風濕骨痛之厄焉。

各大藥房洋雜貨店均有出售

華北及上海總經理 立基洋行 上海四川路二二〇號

啓者本行經理英國名廠出品凡紡織廠電氣廠自來水廠煤氣廠灌溉工程橋樑工程船塢港口抽水掘泥一切水利工程以及鐵道公路建築等工程所應用之大小機器及設備用品鋼鐵管子及鋼絲繩（自流井鹽鑛所用）電氣馬達等機器如蒙委託設計估價請直接函致

南京國府路七十二號 英商 **泰和洋行代表施彭齡**

瓜子大王太和號

現刻運到金華火腿

最近出品 菓汁牛肉 甯式酥糖 五香茶乾 美味燻魚

總店陝西街電話一一四七

支店關廟街電話一一八八

民衆電影院第二啓事

防空展覽會假本會地點舉行，自九日起進行籌備，本影院亦劃展覽範圍故停映二星期，十月二十三日照常營業。現因顧全觀衆起見，特將電影移至陝西街青年會映放此啓

穩得精美照片之軟片

柯達萬利軟片。感光伸縮性極寬因其塗有雙層藥膜。一為快膜可免曝光不足之患。一為慢膜。可免過度之弊。二膜相助為用。故所拍之快照。無不栩栩如生。君於下次攝影時。務請一試萬利軟片。俾覘進步之如何迅速也。萬利軟片。包卷悉備。尺寸俱全。

柯達萬利軟片

美商 柯達公司 上海圓明園路一八五號

暇娛樓餐館特別啓事

逕啓者本館開辦迄今八載菜蔬精良烹調適口久在各界人士洞鑒中本年春折修馬路因改建甫竣中國農民銀行即商請讓渡以致餐堂營業暫行停止茲特另覓縣廟街三忠祠地址新建西式大樓一座禮堂宏敞餐室雅潔一俟新屋落成再行定期正式開幕特此預啓

中國國民黨四川省重慶市黨務指導委員會通告

組字第一〇一號

案查關於四川黨員補行登記早經中央核定並頒布補行登記條例在案本會近復迭奉中國國民黨四川省黨務特派員辦事處命令飭即從速舉行茲為斟酌本市情形特規定本會會址為臨時總登記處在江北市政管理處南岸市政管理處為臨時分登記處分別派員登記自十月二十五日起十一月六日止凡在十七年因特種關係未經登記之黨員適合下列各項之一者准予依照手續補行登記（一）中國同盟會會員中華革命黨員取得十二年本黨改組時黨員資格或十二年以後十七年以前曾經加入本黨領有黨證至今無叛黨行為並有以前在黨證件者（二）領有四川省前黨務指導委員會臨時登記證而又領到黨證又未宣告登記無效者或為黨工作三年以上忠實努力而有確實證據者（三）經持有證書之黨員五人以上連座負責保證曾經入黨自入黨後並無腐惡劣跡或反動行為者事關黨籍幸勿延誤仰市屬未經登記黨員一體知悉

重慶華通藥房緊要啓事

敬啓者小記號遭不幸於本月十三日午後五鐘半頭層樓貨窗因電表失愼勢將燎原幸蒙善後督署警備部暨各坊水龍施救努力當即撲滅小不勝銘感之至惟內部貨品損壞過多故暫停業數日以待整理亦俟修理完善再行復業茲恐外埠暨本城來往不明眞象特此登報申明免資疑竇此啓

華通藥房謹啓

美國永備公司為聲明冒牌永備電池緊要啓事

本公司出品各種永備牌電捧電池泊來原料製品精美經久耐用發光宏亮素為各界贊許須知本公司商標於民國十九年八月十五日曾向民國政府商標局註册取有第三二五五五註册證專營特權無論何人不得假冒近來川省各處竟發現不肯之徒假冒永備商標式樣希圖漁目混珠偽造劣品欺騙顧主本公司特呈請川省府通令各市縣嚴重查禁一切以射影商標以資保護正當商業而維法紀依後如再偽造出售冒牌永備電池者當法查究決不寬貸本公司為防假冒起見各界購用務須認明永備商標（眞永備底鐫有英文永備二字）方不致誤

重慶第一模範市場六十二號美國永備公司

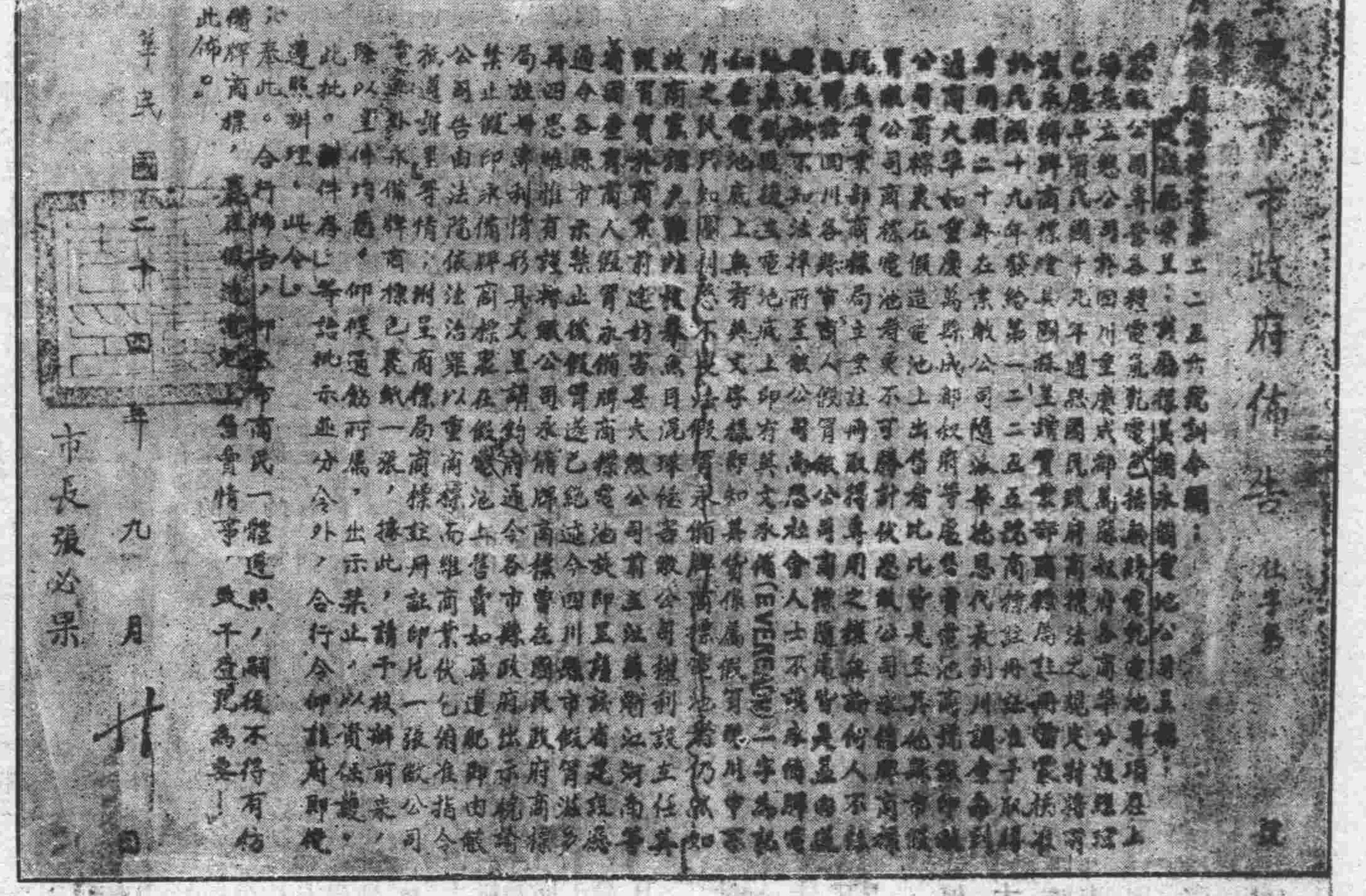

重慶市市政府佈告 社字第 號

中華民國二十四年九月廿四日

市長張必果

永美銀樓
浙…景昌銀樓
今日金價 收出：一百… 售進：一百…
地址下都郵街電話…
葆華生電…經售
本行地址打…

天氣真熱！頭痛難受

尋常頭痛，炎熱逼人，空氣蒸鬱，倦怠無力，抵抗力弱，此皆暑熱時季所應注意之日常情形。亞士北羅雖不能止炎熱，去蒸鬱。然能於五分至十分鐘內，驅除多數頭痛。取二三片和水吞服之。靜臥十分鐘即愈。須知服亞士北羅以除頭痛。毫無不良之副作用。因其不含麻醉劑或危險之藥質也。亞士北羅為治身體赤熱及夏季諸病之妙劑。其於傷風，幾可立刻制止。而於可畏之骨痛熱。尤為靈應異常。一次吞服三片。便足減輕高熱，鎮定神經。亞士北羅之功用。足予男女老幼以安全迅速之靈效。蓋其足以擊破病源，以袪病因。一經吸入體系。便為尿酸之溶解劑，有力之滅菌劑，解熱止痛，防止發酵。消毒之功殊偉。

ASPRO REG. TRADE MARK

英國亞士北羅藥片　製於英屬澳大利亞　無害心臟

◉卻病神速◉

試服樣盒每盒五片　中盒十片　大盒二十七片

各大藥房均有出售

越香陝越

老牌明星香水

全國高等藥房各大百貨商店均有經售

重慶總經理　永興隆號　小什字街被面大王

第一模範市場　民生消費合作社

上海中西大藥房發行

超越一切公文程式之空前巨編　文書人員必備——最完美之參考

應用文程式集成

十大專家合作——為應用文中創一新局面

分類編製．包羅萬有．取之不竭．用之無窮．

坊間出版公文程式等書，大都僅供普通人員之應用，所重既少，內容又雜，殊不便文書專門人員之參考。本書獨闢新例，以職業分類，凡各類文書之術語，行款，格式，段落等，無不依據國民政府現行法令上一切規定，詳為編製，加以解釋，所選範例，尤為精富，措詞老練，可供重要參考。材料均收至民國廿四年四月，故新穎得未曾有，其內容較之普通刊行本，多出百分之八十，體例完備，眉目清楚，凡每類職業中所需要應用文程式，無不畢具，一查即得，備此一書，對於辦理文書之全部門徑，俱可熟諳無遺，如以謀取文書職務，自然無往不利矣。

全書十冊　定價六元　預約二元四角　精裝外加六角　郵費二角　免費姓名燙金五分

預約：九月底止　同時出書　外埠：遲延半月

□預約□

姚穀孫　蔣息岑　主編

行政應用文書	張強編	一冊
軍事應用文書	李偉編	一冊
教育應用文書	許漢賓編	一冊
自治應用文書	馮晦庵編	一冊
團體應用文書	潘文安　陳懷圃編	一冊
商業應用文書	潘文安　陳懷圃編	一冊
工廠應用文書	潘文安　陳懷圃編	一冊
會計應用文書	潘文安　陳懷圃編	一冊
司法應用文書	魏鏡華　朱滄　徐珊中編	一冊
普通應用文書	姚宏齋編	一冊

預約處：上海四馬路及各省　大東書局　各省各埠各大書局

一次服一次愈三四鐘時即解大便一二三次使毒從大便而出即刻病退有血止血脹痛立消輕者一服全愈重者隔一日再服斷根從此不復發無論男女內外痔瘡遠近三日斷根真療痔瘡之聖藥也諸君患斯疾者盍興乎來

外埠函購另加郵費二角　價目　每瓶一元　每打十

謹防假冒　魚市口坎上文新街八十二號自來水上隔壁玻璃門面便是

獨特靈

專治胃腸病

患胃痛。胃呆。胃酸。胃腸。胃脹等症。必須及早治療。否則見食生厭。或食積不化。便秘肝旺。精力衰頹。曠日愈久而病勢益劇。迨病入膏肓。則無從藥救。獨特靈藥片能輔佐胃腸組織健全。開胃止痛。增添精神。

全川總經理重慶華洋大藥房

人參活全鹿丸

如求身體健康　精神充足　快服天然補品

天生元仍舊行售

重慶商業場公園口分行磁器街　成都分行中東大街

阿墨林

脚癬癢在趾間

一滴「阿墨林」立刻不癢了

「阿墨林」之殺菌止癢藥力最為充足・最頑固之癬・用「阿墨林」可不出七日而完全皮光不癢業經各界信用

各埠藥房均有出售

癬瘡酒濕　藥到病除

奇藥既靈　假藥必多　購時當心

「面友」是雀斑之敵

連揉數瓶皮膚一新

FACE FRIEND REMOVES FRECKLES WHITENS THE SKIN

面友

白嫩去斑

毛孔粗大者皮膚必粗。及雜物侵入。即今雀斑生。欲白皮去斑。非普通膏霜所可奏效。祇有「面友」可以勝任。因「面友」質料最細潔。含有貴重藥劑。滋潤而兼收斂。揉後立即深入皮裏。使粗毛孔收縮。雀斑既除。皮膚色自白。試揉數瓶，乾皮油皮，用面友均妙。一旦根本消除也。必見奇效。雀斑粗皮無不(分大小瓶二種)

▲各埠藥房商店襪廠均有出售▼

上海北京路二六六　百昌行總經理

重慶華通藥房經理

尊齒潔白健全否？請用

各藥房均出售

兜安氏固牙香膏

日用此膏刷牙早晚二次既潔白又衛生能永免牙患以其功能殺菌對於齒齦均極有益香味怡人用後吐氣如蘭雖小孩亦無不喜此膏香味故不難使之以此刷牙也

上海兜安氏西藥公司

[illegible]明堂

文具　商　書店

精印五彩商標廣告紙質名片

商務經濟

重慶證券交易所開幕
行營批准頒發營業執照
該所決議十項辦法內容

（本報專訪）本市證券交易所股份有限公司，日前呈准委員長行營，提前成立，買賣各項有價證券，昨日午前十鐘正式開幕，計到黨政軍代表及該所負責人經紀人與來賓，約四百餘人，行禮如儀後，首由該所理事長潘昌猷致開幕詞，

理事長開幕詞

略謂本年自委員長入川，督剿殘匪後，四川政治軍事均有長足進展，即金融亦漸趨穩定，惟是前政府所發各項債券，在民間，金融周轉維艱，自中央批准發行廿四年四川善後公債七千三百萬將舊日發行各項公債收回，現善後公債票已運渝，惟必須有一集中地方交易，藉資活動，始免價格參差，故本所呈准行營應時成立，以買賣該項善後公債，又省政府成立時，所發之省庫券，及財政監理處所准發之省府短欠憑證，以便調劑市面金融，希各經紀人恪守本所章程及業務細則交易，免致滋生弊端，本日開幕伊始，辱承各來賓光臨，無任榮幸，甚盼予以指導云云，次由警備司令部代表齊處長燊如致詞，詞畢，後，即由關特派員吉玉致詞，「節略」末報告五點，一，關於核准

關特派員報告

證券交易所發給臨時營業執照經過，已前本市金融界籌集資本十萬元，組織證券交易所，呈請委員長，行營核准，發給臨時營業執照，先行成立交易所，以便交易，並分電財政實業兩部，於該所呈文到京時，迅予核准，頒發營業執照，各項公式去後，昨奉委員長復電批准，原電如下，重慶財政監理處關處長劉副處長，關於重慶設立證券交易所，呈請發給執照一案，頃據南京實業部陳部長删電復稱，一俟該所呈請設立前來，當即迅予依法核准，又孔部長眞錢電稱，提交核已咨請實業部，俟該交易所呈文到時，希即轉知該交易所理事長潘昌猷遵照矣，中正篠秘蓉印，二，關於該所驗資事項，日前由委員長電派本人「關氏自稱」前往驗資，本人當即前往聚興誠銀行調集帳册查驗，該所資本確係十萬元，幷由聚興誠銀行出具證明書存查，三，關於二十四年四川善後公債，又四川省府短欠憑證，及四省政府庫券等，均爲本所應拍證券，至公債掉換期間業已屆滿，經持有舊債券者，一再呈請延緩，已由官廳准再延緩五十日，其掉換時期及地點，業已公佈，幷希注意，四，關於證券交易所章程及業務細則，均經官廳核准施行，五，查成立交易所，原爲集中交易，便於買賣，以後各持券者，務須在所內交易，不得在外私行交易，以致滋生弊端云云，次由市商會代理主席鄧子文致詞，詞畢末由該所常務理事盧南康，致答辭，詞畢鳴炮攝影散會，繼即開市營業，茲將該所理事會決議辦法十項錄後，

議決十項辦法

一，開拍債券種類　民國二十四年四川善後公債，委員長行營駐川財政監理處清償證，四川省政府省庫券，

二，經手費　民國廿四年四川善後公債每成交票面額一萬元，買賣雙方各繳五元，委員長行營駐川財政監理處清償證，每成交票面額一萬元，買賣雙方各繳八元，自十月二十一日起，每三個月另議公告，四川省政府省庫券，每成交票面額一萬元，買賣雙方各繳八元，上項經手費，本所及經紀人各得二分之一，非經本所公告，不得變更，尤不得多取，所有本所應得二分之一，應由經紀人代表其委託人負責繳納，

三，本證據金　民國二十四年四川善後公債每成交一萬元繳三百元，委員長行營駐川財政監理處清償證，及四川省政府省庫券每成交一萬元繳四百元，

四，追加證據金　本證據金因行市漲落，一方損失半數時，由損方繳納之，繳納數目以補足本證據金之半數爲標準，前市成交買賣，限后市未開拍前繳納，後市成交買賣限第二日前市未開拍前繳納，前市追加者限後市未開拍前繳納，後市追加者限次日前市未開拍前繳納，

五，特別證據金　照章於本證據金兩倍之範圍內，臨時公告期限數目繳納，

六，代用品　本證據金以現金爲原則，除現金外，准以本所開拍之三種債券照市價七折作代用品，或本比七日以內之會員銀行錢莊本票，經本所審核許可，亦可作現金繳納，

七，成交起碼單位　現貨以票面額一千元，期貨以票面額五千元爲單位，

八，叫價最低數　照票面額一百元爲標準，叫價增減最低以五分爲起碼數，不計「分」以下之數字，

九，開期　除現期外，定期買賣，分本月，下月再下月，更分月半月底六種，

十，停拍標準　照票面額，每百元市價驟漲或驟落至三元時，即行停拍追證，

十一，紅燈表示　經紀人對於各種證據金未能依限繳納者，於紅燈欄內懸掛其經紀號次，暫停該號交易，白牌紅字　表示只准塡抵不得作新買賣，白黑字牌　表示絕對禁止買賣交易，

成都擋獲王南賓
高抑市價歧視中鈔　公會已開除其會籍

蓉訊，日前銀價暴跌，其原因多由於奸人造謠，奸商操縱，致影響四川七千萬人民生計，當局現正嚴密派員密查禍首，（十九）日油米錢業公會在市拿獲破壞協定市價，歧視中央本鈔奸商王南賓一名，人證確實，當由該會召開會員臨時大會，咸以該奸商任意高抑市價，確有操縱搗亂之行爲，決議予以開除會籍處分，並呈請政府依法懲辦，以儆效尤云，

天寶銀樓

國際貿易局呈實部
半年來對外貿易狀況
入超額較去年減一千五百餘萬

本年上半期對外貿易，仍未見轉好，無論出入口均趨萎縮，惟減落程度較往年同期爲小，貿易商品，輸出土貨仍以農產品爲主，桐油頗呈活躍，輸入洋貨，農產品如米棉麥二項，猶居主要地位，米麥輸入實較往年同期激增，足以表現我農工業之同樣落後，入超額上半年總數較去年同期減一千五百餘萬，昨據中時社記者，向國際貿易局探得該局呈實部審核之本年上半期，我對外貿易現狀如次，

半年以來入超減少

據國際貿易局呈報實部之本年上半期我國對外貿易現狀云，本年對外貿易仍趨衰落，惟未見大減，就貿易總額觀，第一季計三八九，八一八，八九一元，第二季略增，計四一五，〇〇六，〇七七元，上半年合計爲八〇八，八二四，九六八元，較往年同期減落百分之四，入超總額爲二億八千六百〇八萬五千六百二十二元，較上年同期減少一千五百二十一萬九千餘元，上半年入超數字所以較少之原因，由於本年第一季入口貿易減退所致，總計入超額中由於本年第一季入超額爲一億一千八百餘萬元，入超額較往年同期減少不下四千萬元，惟第二季因米穀輸入之激增，入超額遂達一億六千七百餘萬元，反較往年同期增加二千五百餘萬元，否則本年上半年之入超額，當更見減少，

出口商品桐油崛起

本年上半期出口雖難趨發展，但亦不見鉅減，總計上半期出口數值爲二億五千九百三十六萬九千餘元，與去年同期比較僅減落九百十七萬餘元，或百分之三稍強，惟輸出之重要商品，則與往年大有差別，以桐油居第一位，計三八，三七七，二公担，值一千八百九十二萬八千餘元，佔出口總額百分之七，三〇，五金居第二位，計佔出口總額百分之七，〇六，皮貨居第三位，計值一千四百九十四萬千餘元，佔出口總額百分之五，七六，蛋及蛋產品居第四位，茶居第五位，往年出口商品地位之次序前五六位均爲皮貨棉紗五金蛋產品茶及生絲等，本年上半年顯有轉變，生絲及棉紗大降低，而桐油則崛起爲主要出口商品矣，

農產輸入竟佔首位

至洋貨進口情形，半年來總值計二億八千八百七十三萬六千餘金單位，以金價低落之關係，故就國幣計算，雖較去年同期減少，但就金單位計算，則尚增加百分之七，其中進口數值最鉅者爲米，計一一，一八六，九六〇公担，值四千三百三十五萬九千餘金單位，佔入口總額百分之一三，九八，次之爲五金，計值二千九百三十七萬六千餘金單位，佔入口總額百分之九，四七，再次爲棉花，計四〇五，二六三公担，值一千六百八十四萬六千餘金單位，佔入口總額百分之五，四三，更次爲小麥，值一千六百七十八萬三千餘單位，佔入口總額百分之五，四一，此外爲機器木料，煤油等，近三年來，我國進口商品，向爲棉花五金米煤油小麥絕少變動，本年上半期中，除煤油低降外，米棉五金小麥四項，仍爲進口之四大台柱，在工業本能發達之我國，五金進口，固不足奇，而農產品輸入若是之鉅，實爲我對外貿易之最大危機云，

南昌倒風甚熾
商會請政府維持

（十八日南昌訊）匯劃公所錢業公會全體會議，呈由市商會轉呈省府，以倒風甚熾，市面動搖，爲遏止倒風計，應由行政機關速訂雷厲風行法規緊急處置，以維市面以安人心，市商會執委連日向省府財廳請願布告維持，

宋子文聲明
中國銀行不增加鈔額

「上海訊」宋子文昨發表聲明，中國銀行增印五千萬新鈔，係作收回舊鈔之用，絕非增發，三年來中行發行額已減十分之四，故無增發必要

川新運使　繆秋杰抵渝

四川新鹽運使繆秋杰，已於前日抵渝，下榻本市新街口財政部鹽務稽核處，據某方傳出消息，繆運使精神健強，晉詞清爽，對該署部各科垂詢甚詳，將來吾川鹽礦硝磷各政，當有起色云，「左臂」

振災公債　增爲二千萬元
條例財部修改

南京二十一日電，關於發行振災公債案，經中政會決議公債額由千萬增爲二千萬後，即發交政院令飭財部，將原擬之千萬振災公債條例，遵照中政會決議，加以修改，現悉該案已由財部修改竣事，並已呈政院提請二十二日討論修正案，對基金之籌措，仍以中央年撥之救災準備金及關稅爲担保，對還本付息期限，較原案略有變更（中央社）

倫敦錫缺貨
錫業經濟商闢謠　有千五百噸起運　即可全數運英倫

路透倫敦十八日電，五金交易所錫業經紀商行羅格斯公司今日發表一文，頗關重要，可使因錫荒而起之不常人氣爲之緩和，其文曰，本公司奉命代表荷蘭錫業聲明，巴達維亞刻有現貨一千五百噸，準備裝船供給，如屬必要，尚可加多，此一千五百噸中有二百噸已在中途，餘者亦可在數日內裝船運出，倘事態需此，則全數皆可運至倫敦，同時畢利頓公司，亦裝出現錫若干，前來英國，並將繼續裝運，以五百噸爲度，俾緩和現錫缺乏之恐慌云，

英商大批收買　箱茶價漲

自意阿戰事發生後，各進出口行，因恐戰事延長，故均停止定貨，近因國聯決議實施制裁，侵略國，故中歐風雲，益趨緊張，大有一觸即發之勢，吾國平水綠茶，向佔出口大宗，近年來受荷印錫蘭之傾銷影響，歐美市場，大半爲其所奪，故外銷一落千丈，滬市茶商怡和協和等洋行，鑒於歐洲風雲日緊，一旦戰事擴大，交通勢將阻礙，爲未雨綢繆計，故連日大批買進數萬箱，市價隨之漲起五元，廣洛哥茶商亦盡量收購，售價頗有繼漲之勢，據茶業中人云，此種漲勢，殊難持久，純爲潮流激盪所致云，

同吉泰申明掛失止兌啓事

啓者前日（十七號）有素識往來梁銅萬古場入牌名天永隆號之持票人會向小記賣申鈔一百六十元該號應得劃洋一百七十三元六角該天永隆持鈔人趁小記往來擁擠之時卽乘機將交付他號之劃條洋八百二十四元六角冒名領去卽逃匿不面計內有本記支票洋二百七十八元二角四仙均向川康銀行蓋有保付一爲〇〇三七九六號計洋一百九十五元一爲〇〇三七九七號計洋八十三元二角四仙但所餘之莊票號碼概係往來交付之款一時無從清查除向川康銀行掛失止兌并呈請官廳立案外倘以後發現均作廢紙特此鄭重申明尚希各界諒察爲荷此啓

感謝新生露
戒煙之靈效

啓者鄙人廁身商界，二十餘年，因事務繁冗，精勞致疾，神思厭倦，輒藉鴉片爲興奮之劑，距料吸食未久，竟成深癖，廿年以來，沉淪黑籍，而內子亦因朝夕相處，同時染此嗜好，事業荒廢，每欲戒除，惟恐宿疾復發，深滋苦痛，且以未得確切有效之戒煙良藥，故猶遲遲未決也，前者，經友人張君介紹其本人業經戒除脫癮之永興隆所售「新生露」一藥，鄙人試行購服，果見奇效，遂令內子亦同服此藥，未及三星期，卽先後安然脫癮，且戒煙期中，毫無痛苦，不礙工作，健飯安眠，今脫癮甫屆半月，體量加增，與未戒煙之前苦樂頓殊矣，每念黑籍同胞，多以戒煙爲難事，茲敢以區區經驗介紹於黑籍同胞之前，聊當鳴謝該藥之功，藉使各界知所區擇焉。

石門坎鴻泰染廠楊其昌啓

志和字號　劉汝舟啓

啓者小記於昨夜被竊去小箱一口內裝美豐總行支票一本號數爲丁一七三五四起至丁一五七三七五止又志和字號蓋印樣方式便章一顆又本年上年底新立座流賬簿各三本又天錫生益勝出有計數不繳應交貨款同條各一紙以上各物無論中外人士拾得概作廢紙但小記票據除蓋正式章外無經理人簽蓋章決不生效特此登報聲明

劉氏規公堂蒸嘗會聲明限條借約作廢啓事

巴縣西里人和鄉卽冷水塲家族先祖劉規公遺下蒸嘗費洋一千餘元歷年當出水寺田產收租供應祭禮殊去年冬間業主田產出賣買王邀族給付當價時忽遭族人劉廣賓私套買主欠條一支暗托和尚僧常清代收當遍常清和尚出代收當姓生洋四百元限條一支再者劉海清劉義山所借規公項下洋一百元亦有借約均在劉廣賓手旋經族衆知覺立向付款人止兌另換字約收款爲憑除向地方法院備案存查外特此登報聲明嗣後二據發現概作無效此啓

經手人　劉雲程　劉曉夫　劉吉星　等同啓

新編陸軍第二十五師啓事

本師奉令改編爲一四〇師以後凡有新二十五師公文函件請仍照舊寄元廣……本師收爲荷此啓

游藝樹坤女校緊急啓事

啓者通遠門外巢子嵐埡羅家灣中灣本校有地皮一幅現擬從事建築會呈准得政府出示曉諭該地塡主於十月三十一號以前各自將塡塋遷移以免障礙深恐市未能週知特此再登報聲明凡屬該地塡主各請依限遷移否則本校代遷即不另生異議此啓

商戰
商業場　中興綢緞號

頂好花素駝絨中興才有

藍布之王門百草藍布色鮮耐久永不退色硬是好

今爲推廣營業　特加辦全球應時衣料，舉凡絲毛棉織，無不應有盡有，文采黼黻，貨皆新到，誠心服務，克己利人，茲際與人競爭，微微削點價，小小打八折，

蘇杭花素絲絨男女衣料要中興才齊備又是新到

競爭
本號三方受敵茲值反攻

壽霜藥號聘任楊應吉大律師爲常年顧問啓事

本號茲聘任楊應吉大律師爲常年法律顧問以後對於本號一切法益均由楊大律師依法保障此啓

本號營業地址：下都郵街第三十八號

楊應吉律師受任壽霜藥號常年法律顧問通告

本律師茲受任壽霜藥號常年法律顧問嗣後關於該號營業信用名譽財產及一切法益本律師當依法盡保障之責特此通告

事務所：重慶鳳凰台水溝街第二號

壽霜藥號啓事

昨閱金報及四川晨報載「壽霜藥房賣假藥」新聞一則殊深詫異查本號開設渝市四十餘載從未有售賣假藥之事閤街咸知幷非掩飾前日有街鄰大生百貨商店張德麟者來號檢藥號內夥友依照手續秤檢計味蓋章有藥單可憑詎該張德麟突於本月七日深夜率領流氓多人其勢洶洶來號逮捕夥友（本區警士親見）聲稱檢藥錯誤本號夥友協同警士查驗該張德麟所持藥渣全不對單概非本號所發之藥或係誤認別人之藥以爲己藥抑或詐掉他人之藥藉圖陷害顯屬挾嫌栽誣有意妨害本號名譽除向巴地法院對張德麟提起刑事訴追并致函該報社請予更正外誠恐社會人士不明眞相特此露佈希爲亮察

鄒紫雲鄒光裕緊要啓事

啓者廢曆九月十八日時逢場期忽聞槍聲自四鄉起大吼拿匪紫雲等生外探視團隊報告當經隊兵進屋將該匪等二名捕獲同時幷檢查屋內概無異樣殊至今人言嘖嘖傳謂該匪丁向元供稱伊係與紫雲夥同貿柑者云云竊紫雲曾貿易橘柑有年雖律渝八十莫不咸知實則幷未與丁向元者有夥同貿柑情事且紫雲與丁向元亦素昧平生何有夥同貿柑之理故紫雲等對該匪一切概不負責今恐各界不明眞相特此登報聲明希各界垂察是幸

巴縣銅罐鄉鄒紫雲鄒光裕謹啓

重慶市中西餐食業同業公會籌備會登記會員啓事

逕啓者同人等發起組織本市中西餐食業同業公會已荷同業之贊同幷經呈准……

民生實業公司招考會計助理員

一，資格　高中商科畢業會在銀行錢號辦理賬務有二年以上之經驗心術純正品行端方者

二，名額　視成績定多寡

三，試用　取錄後試用三月以定去留

今日十足赤金價　售出一百〇八元　收進一百〇三元
總號陝西街電話一三九八　分號半邊街電話四三八

四川總經理興昌公司
紅買司干
烟味眞正好　大名天下傳
國貨香煙
中國華美煙草公司出品

中華大藥房
開幕紀念
各貨九折批發不在此例
至十月廿三日止
祇有一星期了！
買貨一角錢均皆有贈品
機會無多　購者從速

請用國貨　註册
亞浦耳
電泡　電扇
中國亞浦耳電器廠出品
全川總經理重慶華記行
地址：狀元橋　電話：六五四

申匯

昨日申匯，前市因交易所開幕，應場人數稀少，匯價下跌，後市匯價平穩，茲將行情錄下

期別	開盤	收盤
十月底	一〇七八	一〇七九
十一月	一〇六八	一〇六九
十二月	一〇五八	一〇五九

中央銀行掛牌

中央本鈔　平匯

中國銀行掛牌

申鈔電匯　賣價　一〇〇一元
劃帳洋　賣價　一〇八五元

國際匯兌

英磅合滬洋	一三·八五
渝洋	一五·〇三
美金合滬洋	二·八二
渝洋	三·〇六
法郎合滬洋	·一八
渝洋	·二〇
日金合滬洋	·七八
渝洋	·八五

省外匯率（申鈔每百元價）

	交	收
上海及華南各處	一〇〇元	一〇〇元
天津及華北各處	一〇一元	一〇〇元

（劃賬洋每百元價）

	交	收
上海及華南各處	一一〇元	一〇八·五〇
天津及華北各處	一九五〇	一〇〇元

省內匯價

茲據該行掛牌行市，凡持有申鈔匯往省內設有分支行或辦事處地方一律平匯，但劃賬洋仍須照價貼水，

劃賬洋每百元價

	交	收
涪陵	一〇八·五〇	一〇〇元
潼川	一〇八·五〇	一〇〇元
嘉定	一〇八·五〇	一〇〇元
內江	一〇八·五〇	一〇〇元
自流井	一〇八·五〇	一〇〇元
五通橋	一〇八·五〇	一〇〇元
隆昌	一〇五·五〇	一〇〇元
萬縣	一〇八·五〇	一〇〇元
敍府	一〇八·五〇	一〇〇元
峨嵋	一〇八·五〇	一〇〇元
犍州	一〇八·五〇	一〇〇元
成都	一〇八·五〇	一〇〇元

聚興誠掛牌

即期電匯

劃帳	一〇九〇元
現金	一〇一〇元

國際匯兌

英磅合滬洋	一三·七一
渝洋	一四·九四
美金合滬洋	二·七九七
渝洋	三·〇四九
法郎合滬洋	〇·一八五
渝洋	〇·二〇二

省外匯率

	交	收
北平及天津	一〇五九元	一〇〇〇元
蘇州及南京	一〇九〇元	一〇〇〇元
漢口	一〇九五元	一〇〇〇元
長沙常德	一〇九〇元	一〇〇〇元
沙市	一〇九〇元	一〇〇〇元
宜昌 交川洋	一〇六〇元	
收川洋		一〇〇〇元
交人洋	一〇九〇元	
收人洋		一〇〇〇元

省內匯價

	交	收
成都	一〇一〇元	一〇〇〇元
萬縣	一〇一〇元	一〇〇〇元
瀘州	一〇一〇元	一〇〇〇元
內江	一〇一〇元	一〇〇〇元
大足	一〇二〇元	一〇〇〇元
銅梁	一〇二〇元	一〇〇〇元
永川	一〇二〇元	一〇〇〇元
酆都	一〇二〇元	一〇〇〇元
江津	一〇二〇元	一〇〇〇元
長壽	一〇二〇元	一〇〇〇元

公債　以百元計

本市證券交易所，昨日（二十一號）正式開幕，是日前後市凡成交買賣，雙方概作紅盤，免收經手費，同時并拍買賣國內各種有價債券，計有十七種名稱，茲誌如下，十八年裁兵公債，十八年編遣公債，十八年關稅庫券，十九年善後庫券，二十年統稅庫券，二十年金融公債，二十年捲煙庫券，二十年關稅庫券，二十年鹽稅庫券，二十二年關稅庫券，二十三年關稅庫券，整理六厘公債，九六公債，十九年關稅庫券，二十四年四川善後公債，委員長行營清償證，四川省政府庫券，但前市開盤登場，經紀人號頭共有四十二家，但尚有補行登記者六家，來列入場內號碼，場中雖有人出面喊賣上列各種債券，但無人應聲承買，惟四川善後公債行市穩旺，現期開盤市價為五十六元六角，多空兩方買賣，均不願放欲交割，繼而勢轉穩旺，行市時漲時跌，價在五十六元三，四，五角之間盤旋，適有某某號等在場先後交割二三十萬，繼又開出十月底十一月半十一月底十二月半十二月底各期，行市均極平穩，但自十一月份起各本市行莊經紀人宣佈將公債利息推算加入，出售價略較上漲，後市開盤，市場冷落，買賣清淡，現期價為五十六元四角五仙，十二月底為五十六元六角五仙，當即出交數萬，至十一二月半底，無有人做出生意，綜計昨日約做生意四五十萬，茲將行市誌後

期別	市價
現期	五六·六〇
十月底	五六·五〇
十一月半	五六·九五
十一月底	五七·二〇
十二月半	五七·三五
十二月底	五七·六五

後市期別	市價
現期	五六·四〇
十月底	五六·六五
十一月半	五六·八〇
十一月底	無市
十二月半	無市
十二月底	無市

洋水　以千元計

本市洋水市況平穩，刻因地鈔掉申鈔，定期限漸近，市面少人收買，昨日各行莊雖有人以地鈔掉換莊票，勢甚平疲，晨刻行市為八五，五折，後市行市尤疲，但申匯昨日平穩，起伏不大，老川洋行市略跌，茲誌行市于後

票額名稱	洋水市價
地鈔掉莊票	八五·五折
地鈔換申鈔	一千二百五十元
莊票買申鈔	一千〇七十八元
莊票換老川洋	一千〇四十五元
莊票新川洋	（平過）
莊票買雜鈔	（平過）

利率　以千元計

㈠上海日息　一角三仙
㈡比期利率　三元四角
㈢銀行日息　三仙六
四仙　角四仙

金市行市步漲

售出	一百〇八元
收入	一百〇二元
渝幫赤金 售出	一百〇七元
收入	一百〇二元
滬標金行市	九百四十七元
海關金單位 每百個	
折合川洋	一百八十六元九角

浙幫赤金

成都金融報告

（成都航訊）茲將蓉市（二十一日）金融行市誌後

成都申票

十半期	一千〇〇五元
十底期	六百三十五元

國際金融　以下列市價為準

赤金	九百〇八元
標金	八百九十九元
大條	廿九便十三七五

成都金銀市

渝鈔換大洋每千元貼水　五

銀市市價步高

地鈔買大錠	十四元二三
申鈔掉大錠	十一元六角
川洋換大錠	十一元三四
莊票換大錠	十二元四角
雲南老半元	九二折
廣東雙毫	七折二
青草壩洋	五折
啞板金字	七折
光板大洋	八折
外省單雙角	六折

錢市

昨日銅元價行市略跌，委會掛牌國幣零市每元可換二十三串，交地鈔每元仍為十七串，大盤行市國幣每百元同時下跌由二千二百九十串跌至二千三百一十串云，

潮角半元	五折
川龍老半元	九二折
廣東滿龍洋角	七五折
雲南滿龍大洋	九二折

開盤　尾盤　無市

大洋換銅元	每伙二百九十二千文
每元	二十一千四百文
廠半元換大洋	每千元貼水七百四十元
換銅元	每元二十二千文四
生定	每百文十二元三角
赤金收進	每兩六十六兩
售出	每兩七十十兩
沙金	每兩九十元

萬縣行情報告

萬縣航訊，茲將萬縣二十日各項行情誌後，

萬縣赤金　每兩計
收進一百元，售出一百〇五元，

萬縣申票
申票期一千〇〇五元，

萬縣渝票
十底期九百四十二元，少有成交，

萬縣利息
短息每千元半月九元，月息一分八厘，

萬縣銅元　每元換價
中鈔十千〇五百文，地鈔八千四百文，人洋十千〇五百文，川生洋市面多數九折可換，聞此項之損失，多為節所歧視中鈔之鄉愚所受云，

萬縣棉紗　市況平淡
二十日為星期，市場冷淡，故無所起落，計三十二支五子二百六十八元，三十二支金城二百七十元，二十支荊州二百一十四元，二十支八中二百一十八元，十六支荊州一百九十四元，十四支萬年青二百一十五元，十四支布局二百一十元，十四支藍雙福一百九十八元，十支賽馬二百〇四元，

萬縣桐油　星期無市
桐油昨因星期，完全無市，

萬縣山貨　來路稀少
羊皮每担五十八元，黃皮每担二十二元五角，桐棓每担十五元四角，肚棓每担十四元八角，

日用品類

米　以石計

市漲交穩

大河尖	十六元七八角
碛米 中者	十六元上下
燒米	十四元七八角
大河尖	十八元八九角
熟米 中者	十七元一二角
次者	十五元幾角
特號機器米	二元四角
頭號機器米	二元三角
二號機器米	二元二角
三號機器米	二元一角

谷子　以石計

行市平疲

大河谷子	八元一角
小河谷子	七元七八角
本山新谷	八元六七角
本山糯谷	十元〇四五角

雜糧　以石計

市漲銷快

大河綠豆	十六元一角
小河綠豆	十六元五六角
大白豌豆	九元上下
青糧	十六元
蠶葫豆	十一元上下
白芝蔴	十四元
大河黃麥	十七元一二角
小河黃麥	十七元四五角
大河高糧	九元五六角
小河高粱	八元六七角
大河葫豆	十四元
小河葫豆	十三元五六角
小河豌豆	十五元四五角
大河黃豆	十五元一二角

商品類

棉紗　以包計

冷淡少交

三十二支金城絲光	二五二元
廿支新織女	二八三元
廿支藍雙馬	二八六元
二十支天官	二七七元
二十支單地	二七八元
二十支三羊	二七五元
十六支汽球	二七七半
十支老地球	二四二元

川鹽　以担計

市穩交旺

瀘南花鹽	十元一二角
瀘南巴鹽	九元上下
樂河花鹽	十元一二角
涪萬巴鹽	十元一二角

油　以百觔計

行市步跌

上等桐油	四十八元
次等桐油	三十八元
上等菜油	廿五元半
上等蔴油	廿七元半
次等蔴油	二十五元
上等花生油	二十四元
白油	廿三元
美孚老牌	十四元七角
美孚鷹牌	十四元五六
豬油	四十四元

藥材　以百觔計

市穩交多

貢芎	三十八元二
芎王	三十四元二
統芎	三十元〇二
棒芎	十五元二
刁枝	十九元二
特別	二十五元二
均米	六十一元
光王	六十四元
大條	一百零三元
敍黨每百斤	二十六元二
白姜	九元二
貢芷	八元二
芋片	十九元五
全面	五十六元
宅夕	五十二元八
吳于	三十四元
巴米	十三元
瓜王	八十八元

乾菜　以百斤計

市價平穩

海帶	十七元八
帶絲	十八元二
蜇皮	三十六元
尤魚	一百廿四元
木魚	四十八元
金山鈎	二百零八元
黑胡椒	七十六元
大西米	二十九元
三奈	四十元
木耳	一百零六元
芋片	十九元五

輪運進出口貨

進口

棉紗	五·〇五件
疋頭	二·二七件
五金	五·七六件
什貨	一件

計貨一三·〇九件係雲陽九由宜運渝

五金	二·二三件
水泥	六·五〇件
書籍	一·四〇件
藥材	六七件
什貨	一·一二件
總頭	一八件
疋頭	二〇件

計貨三六，四六件係民貴由宜運渝

出口

烟叶	一二·三〇件
生漆	七件
藥材	一·六九件
吳茱	五件
棕繩	七五件
紙頭	一·一一件
竹片	一·七一件
豬鬃	四四件
姜黃	四四件
棕絲	五〇件

計貨一九·五二件係雲陽九由渝出口

藥材	一·四九件
青蔴	四·五一件
豬鬃	二·六一件
牛皮	一·二八件
黃絲	二·九四件
榨菜	五件
棕絲	五件
棓子	二·〇件
赤金	一·四件
花鹽	
桔糖	二·〇四件

計貨二四·八九件係民貴由渝運宜
食鹽九·〇〇件係萬縣輪由渝運宜

輪船進出消息

船名	到期	開期	開往何地	停泊碼頭
民強	二十一日	二十二日	上海	打漁灣
民風	二十一日	二十二日	宜昌	嘉陵碼頭
萬流	二十二日	二十三日	同	龍門浩
民政	二十四日	二十四日	同	施家河
民鐸	二十五日	二十五日	同	渠幫碼頭
康定	二十二日	二十七日	同	龍門浩
濟光		二十三日	同	玄壇廟
民乘	二十一日	二十二日	同	渠幫碼頭
民主		二十三日	同	廖兒石
涪陵		未定		
民覺		二十二日	敍府	元通寺
民福		二十三日	同	同
民治		二十四日	同	同
益州		廿一未定		元通寺
江渝	二十一日	二十二日	瀘溉	紙碼頭
民意	二十一日	二十二日	涪陵	同
元通		二十二日	同	
廣吉		二十二日	合川	同
民望		二十二日	同	同

中國……許可證在案，隨於本月十三日午刻於陶樂春開發起人會議推出籌備員成立籌備會承市政府派員指導認為合法惟會員名額從登記入手除另製登記表分送外務希各同業按照表列各項登記明確送交籌備會以憑彙核為盼此

五，報名日期　自登報日起至本月底止
六，報名手續　繳畢業證書服務證書履歷一份及最近二寸半身像片一張
七，考試科目　（一）國文（二）英文（三）簿記（四）珠算（五）會計（六）口試（七）體格檢驗
八，考試日期　本年十一月一日時間臨時公佈

渝德機器染廠
本廠為重慶首創之機器染廠自製各種色布設門市售貨於都郵街早為各界提倡新生活諸公所購用并專門
代客染
軍衣黃布　軍衣灰布
陰丹藍布　各色維布
安安藍布　海昌藍布
特精藍布　淺色市布
等等　印花物品
出品迅速　定價公道
約期交貨　包不退色
廠址南岸下龍門浩禹王廟電話三〇一號
辦事處上陝西街同生福錢莊內電話五六三號
門市部都郵街電話五六〇九號

醫師吳合浦
電療
新久白濁紅崩白帶
風濕骨痛麻木不仁
并添聘女醫專產科　貧苦醫藥孺屬免費
地址王廟街　電話一〇六八

商業場
恆孚百貨商店
秋季貨品應有盡有
收用地鈔十足無扣
分設拍賣部
三折起九折止
仍收地鈔
相因無比

眞正特等雲南香花板出售
香木質硬確能保永遠不壞如有購者請在下陝西街鴻升當巷三十二號陳自處接洽此啓

招租
啓者新業銀行舊址鋪面全向出佃如有意佃者請向道門口訪盧茶樓主人李治平接洽即成此啓

戒烟不求人 康福多 戒烟書例

趙炳奎先生戒烟紀念玉照

服康福多＝自己戒烟 穩妥安全＝經濟迅速

康福多爲美味滋養大補劑，服後開胃健腸生精補血健腦，補肺療咳祛痰定喘，早爲醫家所公認之良品。以之戒烟或戒烟後之調補，確屬完美無弊。茲又接本埠法租界實裕里三十一號趙炳奎先生來函，十年嗜好，一旦戒絕，特徵得同意，刊佈報端，以告世之同病者，

正德大藥廠總經理先生台鑒，逕啓者鄙人前因沾染嗜好，屢思戒除，苦無良法，遷移迄今，瞬逾十載。此十載中，時間經濟損失之鉅，殆難計算，雖屢次發奮思戒，卒以無可靠之良藥，而未克貫徹也，今春因聞友人談及康福多戒烟法，遂購取三瓶，如法服食，逐漸減少烟量，毫無所苦，凡未戒時所有一切疑懼，今乃均未遇到，照常辦事，眠食如常，服至半月後，反覺精神煥發，飯量增多，誠非意料所及也，今服至二月，烟癮已完全斷絕，面色較前豐腴，引鏡自照，前後判若兩人，特攝照片，以爲戒烟後之紀念，茲連同未戒時之舊照片一併奉上，乞爲察閱，以證予言之不謬也，專此即頌台安 趙炳奎手啓 廿四年三月廿五日

戒烟之最大難關，係在初戒時期之種種不適，如胃呆腹脹，神疲力乏，四肢倦怠等現象，服康福多戒烟，則可免除此種困難，達到穩妥安全自己戒除烟癮之目的，以高貴之製劑，售低廉之代價，在富貴者固可常服，即在經濟困難者，亦力能購服，如以此戒烟祇須三數瓶，即可斷絕烟癮，且能補體強身，誠可謂經濟而且迅速也

倘有許多在上海有聲望有地位之人，服食康福多戒絕鴉片，亦有正在服食遞減中者，可見康福多之滋補效力，實非其他補品所可比擬，已爲有識者所公認，若以此戒烟或戒烟後之調補，乃最理想之良劑，若不即戒烟，常服康福多亦可使身體康健，烟量漸減也。

上海淡水路卅一號 正德大藥廠 敬啓
川省經理處 [illegible]
各埠各藥房均售 價 [illegible]

康福多戒煙法（附錄）

▲取康福多大瓶三瓶，分書甲乙丙三字，每日烟癮一錢者於甲瓶中加烟膏一錢半，另於乙瓶中加烟膏半錢，充分搖勻，每日三餐後及臨睡前服甲瓶之藥一食匙（約五錢）每次服後取乙瓶之藥一食匙補入甲瓶，待乙瓶之藥加完，烟癮已除大半，以後每服一食匙即將丙瓶之藥一食匙補入甲瓶，丙瓶加完，可再購一二瓶，如法補入，待甲瓶之藥全無烟味則烟癮已完全戒絕矣

▲烟癮在一錢以上者，所加烟膏照前類推，惟各人習慣不同：宜斟酌情形，略爲增減，總以適足抵癮爲度。

▲用純淨康福多或幾怪康福多，並無多大分別，如素有咳嗆兼吐濃痰者，宜用幾怪康福多，

▲康福多內加入烟膏後，如嫌味苦，可隨各人口味，酌加白糖，以利服食，

▲煙膏種類頗多，所含成分因亦不同，戒烟者應擇習吸之一種加入，以資準確，

房藥爲寶慶分店地點中大樑子
電話五二八

鄧培德秘製痔瘡丸

一痔瘡痔漏最是苦淹久而不愈必成漏症即有生命危險鄙人曾得秘傳（一）不敷藥（二）不洗藥用（三）不用線縫專內服

仁丹 不怕病魔

仁丹爲世界馳名聖藥
防疫治疾救急扶危
一粒能治百病病家服之
能驅病魔不復侵襲

總批發處 重慶新豐街 協和

渝商印書館減價歡迎顧客啓事：

本館爲市商會所附設，開辦至今，二十餘年，貲本之雄厚！設置之完備！成績之優美！早已遠近馳名，無待贅述。現更擴大資本，增加設置，愈見內容充實！在技術上：更增聘海內專家，認眞工作，精益求精，尤爲優越異常！茲爲酬答 顧客起見，特別減削價目，以表歡迎！ 各界人士：凡有印刷物品，請早 賜步到重慶市商會內，本館營業處接洽，保有最美滿之結果以相報也，此啓。

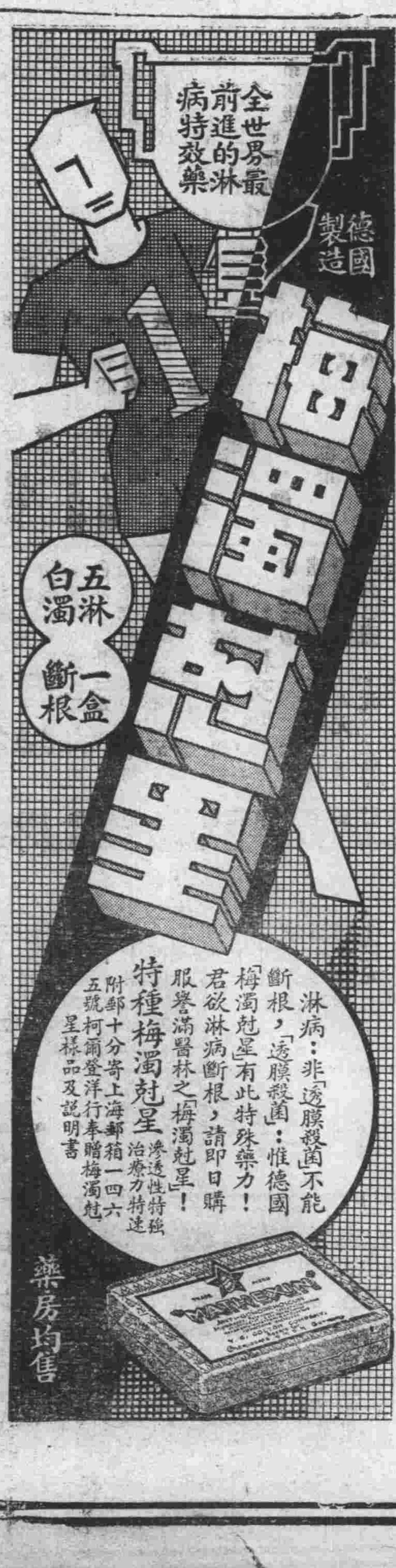

重慶 經理處都郵街太平洋藥房 [illegible]街[illegible]大藥房 新豐街華洋大藥房各大藥房均有經售

鄧承榮醫師

華北醫院主 上大樑子八四號 新光電影院對門 治 內外科 婦嬰科 性病科 皮膚科

診例 門診 特別十元 普通五元 出診 特別[illegible] 普通五元

時間 門診 上午八時至下午三時 出診 下午三時至七時

重慶 [illegible] 總 [illegible] 術牌 [illegible]

防空展覽特鐫

軍事委員會防空委員會
重慶防空展覽會傳宣組編印

防空問題之檢討

在重慶大學講演詞　蔡繼伷

一引言　近代的戰況，既產生了許多的新利器，而空軍之長足進步，又使人類陷於無可生存之境地，及避死逃生之計，劃已成目前迫切之要求，而此種救亡圖存之途徑，捨防空而莫屬。

近數十年來，各國航空事業之進展，與大空軍之建設成功，對於空戰及空襲各方面，似已有相當之把握，惟對於防空事業之方面，則有戰兢兢之勢，因之各國對於防空力量之準備與充實，慘淡經營，不遺餘力，例如倫敦之防空演習，柏林之防空演習，巴黎里昂之防空演習，以及紐約東京之防空演習均紛踏接踵而來，使全世界之防空浪濤，爲之掀起而震蕩不已。其他如歐美各國人民之受嚴格的防空訓練，都市鄉村間防空組織之事實。由此觀之，防空事業之建設，與防空技術之研究，實吾人當前之急務，亦吾人救亡圖存之唯一門徑。再則國際間之矛盾衝突已趨至絕端的尖銳化，第二次大戰之爆發，已迫在眉睫，處此國際戰雲瀰漫中之吾國，適爲歐戰時之「塞爾維亞」弱小者總未免被人蹂躪，供人犧牲而已。孟戰爭一旦爆發，敵必以殘暴之空軍，施行慘酷之空襲，擾亂我之動員，妨害我之集中，并將我政治經濟文化軍事之中心，生產建設之機關，施行轟炸，使我無以自衛。故吾人欲求民族之生存，國土之安全，應將今後一切國防之建設，惟有立足於防空，否則空襲之慘禍，時時有臨頭之懼，「一二八」閘北焦土，殆其什一之鑒歟。

二防空之三步驟　過去之國防，爲陸海之國防，而今國防之第一線，將爲廣漠無際之大空，其對象，則於來去無蹤之轟機，苟對此大空無相當之防衛，則吾入難一日亦不能安寧也。戰時最理想之防空方法可劃分爲以下三步驟：

「一」以積極之手段，破壞敵人空軍——即用我方飛機，以出其不意之手段，從速襲擊敵之飛機根據地，將敵機全數破壞，敵人之空軍無活動之餘地。東北事變時日軍佔領瀋陽飛機場，上海事變時，日軍轟炸我滬蘇杭等地飛機場，日空軍敏捷之活動，足稱理想之防空方法的成功。但敵之空軍根據地不明時，或敵之航空母艦常常移動時，則此種方法實行，勢不可能，惟有採用第二種步驟。

「二」射擊或驅逐來襲之敵機或阻礙其任務——敵機侵入我領空，或侵入我防空區域時，我之飛機隊即出動迎擊之，與敵機在空中肉搏，達到殲滅敵機之任務，若殲滅之目的不得完成，亦雖追擊之，以阻礙其企圖，同時我之高射砲，高射機關槍等，射擊敵機，務驅除敵人之飛機，於我領空之外，使其無活動之餘地。

「三」用消極的手段，以減少我所未受的損害——僅用飛機高射砲等，欲絕對防護廣漠無際之大空究爲不可能之事實，當歐戰末期倫敦備用航空飛行隊十二隊，高射砲四百門，卒不能防止數敵之侵入，敵機入都市上空後，惟有施展消極的方法，如烟幕偽裝，燈火管制，消防，救護，防毒，避難，工務，交通整理工作，以避免或減少敵機對於所加之損害，此種消極的防空，必須由一般人民盡其責，並賴全體國民一致協力實地動活，決不能有濟於事也。

三，防空之兩大部門，防空之範圍甚廣，性質各有不同，方法亦不一致，在前方，爲攻擊，防禦，追擊，退却等各種軍事動作之防空，在後方爲鐵道輸送，及都市安全之防空，其種類可列舉如左：

「一」駐軍間之防空，「二」行軍間之防空，「三」戰鬥間之防空，「四」鐵道輸送之防空，「五」都市防空，自第一項至第四項之防空屬於軍事範圍，現要簡單說明者爲第五項之都市防空，都市防空之方法大體可分爲積極的防空與消極的防空兩種，前者由軍事機關司其事，又稱爲軍事防空，後者由一般民衆盡其責，又稱爲國民防空。

積極防空，可分作兩部：第一部須建立強大之空軍，以催毀敵人空軍之力量。第二部須訓練對空監視部隊，防空砲隊，防空機關槍隊，阻塞汽球隊，探照燈及聽音機隊，將都市及要地保護起來，無論敵機來自何方，均得發揮防護之効能。

消極防空方面，在日間可用偽裝及烟幕，將重要都市工廠主要建築物等，施以適宜之遮蔽，以欺騙敵人，在夜間防空之最好方法，爲燈火管制，使敵機無法發現目標之所在，都市隱匿於黑暗中，同時須組織消防隊，防毒隊，救護隊，工務隊，避難隊，警報所，交通管制隊，燈火管制隊，預防敵機之襲擊，惟施行積極防空之時，須軍隊與民衆切實合作，方可收防護之效果。

積極防空之部

㈠對空監視哨：防空司令部須於離都市七十公里至一百五十公里地帶環內，配置對空監視哨，最前線之監視，其間隔及距離，以八里爲標準，後方則每隔十二公里至十五里，可配置一哨，每二十公里設監視隊本部一處，負統轄指揮之責，并傳達發現敵機之消息於防空司令部，對於防空監視哨，通常以富有觀測及通訊之軍官，或軍士任之，若能訓練當地民衆，担任監視哨之工作，尤爲合宜，監視哨之配置，第一線起，凡所有要地，均有配置之必要，總以能達到監視之目的，爲最合理。須迅速傳報防空司令部，發現敵機後，防空司令部令防空飛行隊，于最高準備，完成戰鬥準備，燈火管制，避難，防毒，救護等，適時準備。監視哨之意，視察或聽知敵機，報告於必要之機關。監視與監視隊本部，及防空司令部爲通訊連絡，能有軍用電話及無線電組成通訊網，爲妥善之辦法，否則利用警察電話，鐵道電話，郵局電話，電報局之有線電，及無線電，或其他通訊組織，亦無不可。

㈡防空飛行隊：防空飛行隊，以攻擊敵機之任務，故多使用重量較輕行動自由之戰鬥機或驅逐機，大抵在距離都市四十公里之處，設待機飛行場，接監視哨之通知，或防空司令部之命令，立即飛騰在三千五百公尺之高空，以不妨礙我聲音機與探照燈之工作，用猛烈之砲火與來襲之敵肉搏，使其不能到都市之上空轟炸，即爲有效之控制方法。

㈢高射砲與高射機關槍；高射砲與高射機關槍，爲防空利器，一見敵機，立即發射，使之墜落，或使之不能達到目的地。高射砲分固定與移動兩種，現今我國所用者，口徑爲七公分半，射高約一萬公尺，最有效之高度，爲六千公尺，子彈每秒二千發。

高射機關槍用以射擊高射砲效力範圍外，低空之敵機爲任務，二千公尺之高度最爲有效，現用者爲九九公分口徑，每秒發六百發，將來可直接配修於民間，可保護重要建築物。

㈣探照燈與聽音機：飛行機高射砲高射機關槍等，雖爲直接作戰之利器，但輔助其活動而使盡其功能者，實爲探照燈與聽音機，在夜間之防空戰鬥，照空燈尤爲重要，探照燈根據與聽音機之通報，發射強烈之光輝，籠罩敵機之行動，一方面使自己之飛機及高射砲等，暗中向敵機作猛烈之攻擊。

探照燈通常每處設兩台，其光力大小不等，普通在晴空爲六千公尺，乃至八千公尺，探照燈之功效，在使敵機受光之包圍，機師等往往目眩手慌，誤其飛馳之方向，而急於逃避，一方面使我射擊之目標顯明，敵機易被殲滅。探照燈乃防空之眼，聽音機乃防空之耳，聽音機聞敵機之聲，推測其方向距離，通知其他防空部隊，使盡其重要之任務，通常置於高射砲陣地之前方，能聽測八千公尺遠之音響。

㈤阻塞汽球及放流汽球；係不載人之汽球，在風速十二公尺「每秒」以下時，使之上昇，於高約四千五百公尺之空中，使敵機衝觸而墜落，其配置之地點，或在重要都市之近郊，或建築物之四週，每間二百公尺或三百公尺之距離，浮揭一球，并有網互相連繫，形如空中之城垣。

以上所述，爲積極防空，亦可稱爲軍隊防空，此種設施，我國究有若干程度，唯有賴政府當局，從速設計而已。

消極防空之部

消極防空，雖由防空司令部，周密佈置，但敵機成羣整隊來襲，難保不侵入都市上空，作爆炸之行動，我國防空之飛機不多，高射砲等各項設備，亦屬有限，敵機襲入我都市上空，在在有可能性，關於消極防空，不能不努力準備，以減少損害，惟消極防空，須軍民協力合作，方屬有效，茲將消極防空應準備各事項略爲列舉如左；「未完」

我們對於防空應有之認識及準備

（李開先）

——十六日在重慶共立高級中學校講演——

一，中國在大戰前夜中所處的環境

（三）切實訓練，訓練不必陳義過高，注意是在能實行，持久不懈。我們可以分成四部分來說：第一是體力訓練，中國人素有東亞病夫之稱，現在學校裏，已經實行軍訓，我們就要切實把精神振着來，才足以身體強健起來，重的第二擔當繁複的訓練，任，總說是知識難行易，不知道過去的事情，要作也無從，作起。即以防空來說，如果飛機的構造炸彈，的性質都不知道，怎麼去防空是技能的，的訓練第三是航空的技能，人自然應該學習航空，注意防的技能，精進應該注意技能的人，燗熟，應該學習防空的控制，火毒偽，譬如怎樣消毒防毒，也都裝掩蔽該注意，去研究都○應該仔細慎重如地，而可以日要用時才臨時，倘若一臨時駁機車的倫敦人，市上只因那他一架，了若干人的的生命，便送了他幾倍的生命，未免成爲無意的犧牲○了第四，是自信心的的訓練，中國人向來有個毛

病，便是以爲人家樣樣都好，自己樣樣都不行，所以自暴自棄，一點不求上進，要不然，就說些道，精神文明勝物質文明．中國文化勝過西洋文化的鬼話。須知——個民族要是有團結的精神，有求生的決心，絕不會輕易被人滅亡的。何況中國現在已走進民族復興的階級當中，只要我們肯把責任負在自己身上，我們就有重大的困難，終歸可以解除的。

以上所說，都是應該深入在民間去切實訓練的。各同學已是高中部的學生，在智識方面，已有相當的訓練了。我們很希望以後能在各方面，給防空展覽會以後，負起復興民族的責任，勇敢地負荷起來，這便是一個人代表防空展覽會的最後希望。（完）

防空監視哨在防空建設上之重要

（梁直平）

在戰雲滿佈的今日，「防空」建設不宜緩，防空監視哨之配置訓練亦爲急要。戰時除派諜報深入敵境密偵，哨探敵軍根據地及其活動外，還配置監視哨於前方，監視來襲的敵人。我防空部隊，防毒，防護，消防隊，全依據前方監視哨的報告開始活動。監視哨是防空部隊底耳目，是都市防空配備中最重要的第一陣線。譬如說，我們有精銳的防空部隊和完善的消極防空的準備，要是防空監視哨配置不得法，或訓練無方，那末敵機侵入我空，先行制服座倒我精銳的防空部隊，使無從發揮其反抗狙擊的戰鬥能力；進而直驅深侵，飛達我都市的上空，放肆地投擲無情的爆炸彈，燃燒彈，毒氣彈等，使我們縱早有消極防空的準備，也被處於防備不及的危險境地。由此，我們知道監視哨之在防空建設上是很重要的。△未完▽

四川美豐銀行

新屋落成紀念儲金

本行爲紀念總行新屋及酬謝惠顧諸君雅意，特辦紀念儲金二種，利息照平時利率加給一厘，并按戶贈送精美禮物，惟以二萬戶爲限，未滿額以前，各地分支行均可收受，不限天日，存額無多，欲存從速此啓，

好得不得了！

一條生路　養陰丸

陰虛內傷　五癆七傷　諸虛百損　氣血虛弱
肺虛咳血　失紅吐血　瘦削無力　胃弱肺萎

有病治病　無病却病　千試千驗　萬試萬靈

每盒定價五角印有說明書函索即奉

其他本號尚代售有港粵南洋諸埠馳名神效十字油二天油參茸固本丸等數十種奇效良藥花色繁多不及備載惠顧克己

全川總經理　重慶四牌坊　參王　大利豐隆

鄰水岸協濟鹽號結束啓事

啓者本號依照股東會議決案辦理結束所有賬據仍由股東會推選清算員清算明晰早已分報股東存查惟因各股東散聚無常計公記本息付交王君成章和記本息付交羅君鎮川代爲退還鄰記本息按股退清翕成祥昌本息直接交付該號均分別取具應收據粘存但本號連年營業幾經變遷曲股票新舊製發已三次設有中存有舊票未換者亦存有新票在此退股時期未繳者茲統限於十月底期以前希存有上項股票股東見報將票持向代退本息人繳票取款俾清手續如逾期不繳即作廢紙祈各股東鑒詧焉

經理人　王成章　羅君彤　何少淮　劉鳴珂　李漢章　藍興發　同啓

長安寺二圓餐館改組啓事

逕啓者本市打鐵街二圓餐館（即長安寺）經理田海源以事務紛紜不能兼顧願將營業主權轉讓玉書等承業另改川黔大賓館牌名業已訂爲合同于十二日簽字該海源應將二圓餐館原有之一切家俱器具開列清單交玉書等接收營業定期四年爲限中途不得收回及另謀組織等情玉書等自接收後開始營業之日起每年終結算紅息除營業內部一切開支外提紅息十分之四給與海源惟田海源以前經手營業之二圓餐館所有債權債務及一切交涉悉由田海源自行結束清楚概不與玉書等相涉除呈請政府立案外特此登報申明

集團扒手大鬧首都

四裝革履儼如華胄

警廳得密報派探化裝分頭嚴緝　積竊盡成擒搜出大批漂亮贓物

（京訊）首都警察廳偵探隊得據密報，查有向在天津漢口上海等處，專以扒竊營生之慣犯數十名，先後約在陰歷中秋節前，秘密來京，分散在城內下關浦口各大小旅館，預備在各熱鬧場所，各輪船火車汽車站各碼頭，各公共汽車上，大綢布店等處行竊皮夾自來水鋼筆及綢緞布疋等件，

△探員化裝▽該隊據報之後，選派幹探，秘密化裝，分頭嚴緝，乃於本月某日在和平門公共汽車上，發現有兩穿漂亮西裝之摩登青年乘客行動可疑，有希圖行竊模樣，該探等跟蹤多時，乃上前設法盤詰，言語支吾，遂即帶隊研訊，供認名丁懷三，李信庭，向在上海漢口，等處偷竊，日昨同夥犯喬忠孝，王子誠，趙化南等，來京行竊等情不諱，當在身畔搜出贓物皮夾鈔洋金表自來水筆，金戒指等件，據供，復在鼓樓興華旅館三十九號查獲夥犯喬忠孝，王子誠二名，又在香鋪營三號拿獲夥犯趙化南一名，檢出鈔洋九十餘元，以及當票金戒等件，供認在漢口上海及南京夫子廟鼓樓汽車上下關車站新都戲院等等處，扒竊鈔洋皮夾等件不諱，

△新舊賊徒▽本月三日又經幹探在浦口洋街中南旅館查獲老慣竊嚴少卿及其新舊學徒章床民，江小八子，何國旺，李金明，楊正玉，楊王氏，朱佩卿等男女八名，日帶隊研訊後漏夜又在下關北安里佛照樓鮮魚巷泰安旅館等處，捕獲男女慣竊施阿根，嚴鼓生，（嚴少卿子）李梅氏，楊江氏等四名口，買贓裁縫王朝玉一名，冒充稽查向嚴少原等），詐財犯王萬春，（曾充下關五芳齋茶房）李永才，蔣志寶，（泰旅館茶房）等三名，起出贓物春毛葛當票等件，據少卿等供認，帶同男女徒弟慣在下關天成呇內天福綢布店，以買布為名，竊得線春毛葛，當賣得錢化用不諱，據王萬春李永才供稱，因見嚴少卿來路不正，乃欲設計敲借大洋二十元，否則即叫稽查前來抄獲等語，將志寶供認，代老頭（嚴少卿）銷贓未遂等情，

△捺印指紋▽該隊復將該犯等指紋捺印寄上海公共租界警務處檢查，該丁懷三王子誠趙化南，嚴少卿章床民張正玉等，在滬均犯有積案，又聞該偵探隊所獲之各犯中，尤以喬忠孝王子誠李信廷趙化南等，均係身着極漂亮之西裝，裝飾又極摩登，一般商店汽車行，均以為係體面顧客到來，孰知乃係三隻手光顧云，

四川樂家周靈珠擬作環球旅行演奏

日前歸來又在滬上舉行獨奏　七弦撥動中西人士為之動容

（上海通訊）國樂大家周靈珠君，四川人，精於歷代古樂，先後旅行國內外各地，舉行個人樂演奏會，迄廿餘次，今夏周君赴日演奏，深獲美評，九月返滬，又於新亞酒店七樓大禮堂及青年會大禮堂，舉行演奏兩次，其成績甚佳，尤為各西人所讚譽，按海上雖時有音樂會，但皆西樂，而國樂個人演奏會，以周君為創舉，且節目中有川調，海上中西人士，從未聞及，茲亦第一次，是以交口稱譽，且頌周君提倡之精神，至各節目，有七絃琴，廿五絃琴，三絃，琵琶，笙，崛曲，川調等，其中以七絃為最，崛曲則連歇二千餘拍，不飲茶水，聲音清亮，音韻明斷，此亦度曲家中之最高處，聞周君操琴度曲，十年前已為川中傑出，尤以在重慶教授最久，俟後亦有西人求學者，現聞周日內赴漢，并有海上少年音樂家陳天樂隨行，陳係海上作曲家陳世鐸之子，大同樂會會員，現從學於周君，為周最得意之高材生，想此番赴漢，其熱烈亦不亞於海上也，又聞周為提倡并宣傳計，擬作環球之旅行演奏，國樂淪沒之際，吾人甚望早日成功云，

充滿神秘和古話的：亞比西尼亞

在那被稱為「黑暗洲」的阿非利加，現在還存在着一角神密而為人所爭奪之地——亞比西尼亞，地高據於高原之上，從未被人征服過，境內所住的都是捨死忘生以愛國，而善於打仗，許別人侵入的百姓，今日的亞比西尼亞，為了和意大利的失和，在世界政治舞台上出現了，這個國家是世界上最後存留着的專制王國，

此外，也是非洲惟一沒有歐洲人支配的國家，因此境內的寶藏，完全尚未開發過，

亞比西尼亞的面積，大約是三五零，零零零平方哩以上，地上肥沃，而有生產力，牠雖然完全處在熱帶的範圍內，但是為了牠的高度，使牠有涼爽而愉快的天氣，有幾處地方，簡直是高得如山嶺，牠並不連着海，歷古以來到這地方去的通道，便是由紅海邊岸上，取道法屬索馬里蘭的吉坡底，然後進入牠的國境．

國內的戶口調查從來沒有舉行過，所以人口的估計，很靠不住，據說，大約有八百萬至一千萬的人口，個個都勇武好戰，願為他們的國家，拚命；皇帝是有全權的，可是他卻並非暴君，他很滿意他的戰事和他的祖先；他由出色的手腕和機敏，統治他的百姓，

這位亞比西尼亞皇帝，是用古式皇權以治國的君王。他現在是四十三歲，身材瘦小，神氣安靜而愉悅，皮色則如黯淡的褐象牙。最分人看了留下印象的，是他那非常細小的手足，誰也只會當他是音樂家或美術家，而不會當他是能攻城略地的「猶太的獅子」的。

他有出色的藝術家的趨向，很願意漸漸地將西方思想介紹到他自己的國裏來。他鼓勵他的貴族和大臣，將他們的子弟，送到歐洲和美洲去受教育，得經驗。他會說一些英語，却能說流利的法語，他在阿迪斯阿巴巴（即阿京）的宮殿，佈置得有如巴黎的時髦大廈，他就像法國君主那樣的沈浸在他的奢華中。

這位皇帝的家庭生活，是東方和西方的古怪的混合生活；家具上都罩着花緞，地毯是亞洲的最精品，而壁上則裝飾着英國的和歐洲大陸的繪畫，而他則具有都市人物的各種氣質。他還有一個圖書室，專藏各種最近出版的書籍，他能夠和你談着任何問題，的貨幣的複本位制，以至航空事業的最新發展，而這國中的航空事業是由法國人主持着的。

他在抱着雄心而努力，想將西方帶到東方來。他是和平而有教化的人，他超出了他的先人，用着溫和而堅決的態度，控制了他那許多好勇鬥狠的酋長們。使他的貴族們安守秩序，並不是容易的事情。這些人為了許多事實上的阻礙，以致和中央政府隔得很疏遠，除了他們自己的權力以外，也不知道什麼法律，時常不付捐稅，有時還要侮辱皇帝的使者，「他可以來京捉我去的」，時常是他們的答語，

這位皇帝的地位，因改換他的名字，而得大為穩固，他本來叫拉斯塔法里，後來改了海里塞拉西，後者的意思是「三位一體」，很有宗教的意義，原來這位皇帝生於一八九一年，後來和米里立克王的好女結了婚，而米王是塞拉族西人，是蘇羅門王的直系子孫，

這樣的結合，使他超出了一切競爭者，因為他從此和三千年以前另一個米里立克有關係了，而那個米里立克，據說就是西巴，女王和蘇羅門所生的兒子，因此也就和這個著名的女王發生了關係，而這位女王呢，據說就是亞比西尼亞開國的始祖，

宗教和傳說，在今日的亞比西尼亞都是最重要的因素，因為教士階級最有權力的，而且佔全人口的四分之一，在歐洲接觸到耶教之前，西比西尼亞人早已是耶教徒了，一直到現在，他們屬於耶教的一性論派，這派發源於埃及，據說大約於第三世紀便已傳入亞比西尼亞，或者還要早些，竟是聖馬可親自傳進來的，

古代的歷史是由西巴女王開始的，她帶了她的駱駝隊和猿猴，鸚鵡，象牙等物，曾去朝謁過蘇羅門大王，她回來之後，就成立了亞比西尼亞，這時候的歐洲，還睡在搖籃裏呢，據說，這時有一個上尼羅河的皇帝會將約櫃和十誡的石版，帶到了西巴，將其中的一切文字，抄了下來。（一未完）

京話

一槽難拴許多驢　女職員革職殉情

等因奉此串演多角戀愛　合亟呈報服毒一命歸天

（京訊）本京交際花張女士者，風信年華，豐姿婀娜，南國美人也（粵產），早年於歸某氏，伉儷情愛甚篤，乃好事多磨，檀郎忽赴修文之召，從此眼中人杳，鏡裏鸞孤，觸景生情，低徊無限，每讀當爐豔史，深許文君，傭範劃荻遺箴，難為歐母，會族人有濫竽新都者，體其情況，函邀來京遊覽遺悶，嗣因素悉女士柳絮才高，為鄉之不櫛進士，爰託人代為介紹工作，未幾願意得償，任職某部，且以辦事敏捷，深得上峯期許，月獲薪金百餘番，京華小住，生活裕如，初固甚安也，然女士秉性活潑，每日埋頭於等因奉此，未免桎梏佳人，所幸京人市電影院林立，不乏消磨之所，散值歸來，輒寄情此道，因賭聚張名片，常觸所思，聲色撩人，余心蕩矣，此後行止，頓形恣肆，加以人盡可夫，鍾情不一，同僚不分等級，咸重恩湛，一個槽那拴得若許叫驢，波生醋海，上下交爭，而身危矣，近被失戀革職某辦事員挾怨控于長官，蒂連帶株，因而陞之一同下野，雖終為原呈中「聲名狼籍」四字所累，名譽地位，全行喪失，神經刺激過深，三日未歸，覺服毒自殺，經中央醫院施救恨已不及，一代佳人逐香消玉殞矣云，

法工部局西樂俄籍隊員　仳離後飲彈自戕

慨此身之飄零

（滬訊）寓居法租界愛麥虞限路一五三號亭子間內俄國人亞谷來夫，（譯音）今年二十九歲，現在法工部局西樂隊充當隊員，不久其妻在特二法院訴請離婚，判決照准，所生女兒，亦由其妻帶去，業已離滬他往，致亞谷來夫因是頓生自殺之念，於昨日上午十點半時，獨自一人在寓所內，取手鎗向右太陽穴放一鎗自殺，彈貫腦部倒地，頃刻氣絕身死，當由二房東聞聲，即往探視，見亞倒臥血泊中，已無法挽救，乃報盧家灣中央捕房，派西前往調查，在尸傍檢得手鎗一支，內尚有珠彈數粒，探即將鎗帶回捕房，一面將尸體舁送驗尸所，候今日報請特二法院派員檢驗，

北平郵錦社　集廢郵票鑲製畫片

曾得萬國美展褒獎

（北平通訊）用過的郵票，原來是一文不值，全隨着信封送到字紙簍裏，後來經外國的藝術家逐樣的保存，遂把舊郵票的價值提了起來，各國又有郵票譜，郵票雜誌等等出版，於是玩郵票的，因之乃一天多似一天，據說現在有一張舊郵票能值五萬元，可見現在郵票癮士之多了，中國人玩郵票的，從前多半是郵政局的人，機關上的人，有錢有閑階級的人們，或是知識階級裏面人們，他們玩郵票的法子，亦不過是，

保存郵花

視為古董，和古玩古錢古瓷是一樣的眼光，未能夠把廢郵票，改用在藝術上，別開生面，實行廢物利用的法子，製成其他的玩物，近一二年來，平市名廟會裏常看見一個叫郵錦社的，他用毫不值錢的中外廢郵票，製成獸物，花草，人物，及畫片鳥，花的陰陽面，畫人的衣紋，完全是用舊郵票製成，

昨日記者特赴西直門內南小街觀音寺後門三號該社去訪問，該社主任翟伯衡和記者見面後，談及

郵錦社中的組織和製品

該社據翟君談，係翟氏弟兄二人所組織，翟伯衡居長，次名仲衡，翟伯衡在十餘年前，曾在南京作事，有郵票癖，有了工夫就盤究郵票，製作畫片等，約有五年，日有進步，後來因為原用的漿糊所製，聯并一經裱糊，便走原形，且日子一多，即行脫落，故又在漿糊上用了一番功夫，後因失業來平，專門以製造郵票畫為生，曾得英國美術展覽會的褒獎，由此

銷路日增

前年春天，忽然間一落千丈，後經調查，始知又有某人冒充翟的出品，本錢仿製的原故，但是他們的出品，實在不如郵錦社的精美，現在正想法子要把所製的各種畫片，推銷到外省外埠外國去，

兩女兒私謀招贅

畀日後析產糾紛

鞭炮香燭齊備擬行婚禮　老父聞訊趕回閉門拒婿

（滬訊）住居浦東其昌棧陳家圩十號之本地人奚福堂，向業跑馬頭生意，留有碼頭船四艘，家有住宅一所，連同宅基地一方，薄具資產，前妻故後，遺下兩女，長女名林根，已招贅曹某為婿，次女林寶，（即玉英）曾在上海君毅中學肄業，現年廿歲，尚未字人，惟奚以乏人服侍，故於去歲續娶某氏為妻，於是引起兩女劇烈反對，家庭之間，時起爭吵，該氏乃另遷洋涇地方居住，至本年復生一子，兩女以該氏生子，日後難免發生析產糾紛，且將來次女林寶出閣後，乃姊勢必益孤，乃為先發制人計，并未商得奚之同意，擅先憑媒作伐，俾林寶再贅一壻，增厚實力，曾有沈蘭生沈陳氏夫婦二人，探悉其隱，自告奮勇，介紹其親戚沈瑞庭登門入贅，沈在本市某機關為測繪生，雙方議妥婚約辦法後，擇於前日中午，由媒人偕沈瑞乘小轎，并備酒席四桌，連同鞭炮香燭等物，至奚家預備與林寶舉行婚禮，詎奚亦已趕至本宅，當以乃女尚未足法定年齡，此項婚姻，應先取得本人同意，方為合法，此種秘密婚約，認為觸犯刑律，故將大門緊閉，一面派人至其昌棧派出所報告，是時衆人見起變卦，急將沈瑞庭擁至側時，強打入內，適沈之堂兄阿炳到來，復將沈等拖出門外，正在雙方爭執時，乃警士到來，將雙方一併帶所訊究，旋經親友極力勸解，先嚀兩方各自回去，再候商議，該所准N，惟奚福堂出所後，仍餘怒未息云，

老人縊死竹笆上

身着破衣諒係窮迫

（滬訊）南市南碼頭振昌木行竹笆上，昨晨發現一年約六七十歲之老者，在彼自縊而死，當由該管警所諭飭地保顧學淵，投報地方法院請為相驗，下午奉孔檢察官等蒞場，驗得該屍年逾化甲，鬚髮斑白，身穿破舊衣服，頭戴絨線帽，係用細蔴自縊，諒係窮途落魄，出此下策，委係自縊斃命，填格拍照，判令由堂棺殮，

鄉人婚嫁困難多　姊弟將就成夫婦

舉行婚禮賓客滿門　族人干涉主婚被捕

（福州通訊）本市井關外官路鄉，鄉民許海波，於距今九年前亡故，遺有一子一女，遺囑託其弟依潮代為煦拂，男名發鈿，現年十三歲，女名梨梯，現年十七歲，半日感情頗洽，近乃叔依潮，以鄉人娶妻困難，依計劃令姊弟二人結為夫婦，於本月十日舉行婚禮，業已發出請柬，突有同族許依慈者出而干涉，具呈該管第五區署謂同姓結婚，有礙禮教，請予制止，舉行婚禮之期，賓客盈門，肆筵設席，第五區署長熊芳，親率丁到家制止，即將主婚人許依潮拘獲，送往縣府訊辦，但據許依潮聲稱，謂發鈿並非其兄親生，乃自幼抱養，現與姪女梨梯結婚，與血統無妨云云，閩侯縣政府已定本日將全案送地方檢察處訊辦云，

河北唐山匪盜多

現用監舍大有人滿之患　盜犯佔百分之八十以上

（唐山通訊）本市高等法院分院與地方法院看守所，係在一處，地址為歐陽胡同瑞生成新房，近以社會不景氣，犯罪日多，現在人犯多至三百餘人，已有人滿之患，切非擴充房屋，即將無法容納，日前特租安北鄰永昇泉酒店舊址房屋十餘間，正在積極修繕中，據該所人談，三百名犯人中，強盜犯約占一百五十人，竊盜犯占一百人，普通民刑案件犯人，不過數十人，生活緊迫，可見一斑云，（三日）

補品大王

主治　虛癆咳嗽　生虧痿弱　房勞腰痛　失眠削瘦

治　女子血虧　宮冷白帶

一經服用

手淫斲傷　咳血遺精　貧血盜汗　飲食減少　記憶減退　經脉不調　久不孕育　萬試萬靈

總經理　夫子池第五號　金城大藥房

買一盒送一盒　每盒二元　每打廿元

無病服之有發體之功效

大贈品壹萬盒

東北驚人消息

東北四週年。酬顧主犧牲硬本錢。買一元又送一元。算來買貨不要錢。勿觀望。勿流連。千載難逢此機緣。

贈神效良方

㈠戒煙第一良方用南瓜藤取汁調紅砂糖隨時飲之神效非常不可輕視

㈡傷寒重症良方用甘草六分上冰片四分研細點眼角內男左女右出汗病愈神效預備濟人功德無量

重慶上大樑子東北大藥房　雙十節空前大犧牲之傾銷（十一月止）

孫和逢春等五人申明掛失止兌啓事

啓者於古九月十八日孫和春逢春成玉述卿桂芳五人簽字蓋章立有憑票祈發生洋一千元正白伍鼎元先生兌票一支該票上并註明交孫和春親手取用七票因在江北偏宕場被盜遺失除向伍鼎元掛失止兌外茲恐軍商各界人士有所不明特此登報申明以後無論何人拾得均作廢紙無效特此登報申明此啓